



**INSTITUTO  
FEDERAL**

Roraima

Campus  
Boa Vista

# BOLETIM DE PESSOAL E DE **SERVIÇOS**<sub>3</sub>

**EDIÇÃO N.º 02/2021**

Unidade: *Campus* Boa Vista

Publicado em 8 de março de 2021

Editais n.º 1 e n.º 2/2021 – DG-CBV/IFRR;

Editais n.º 1 e n.º 2/2021 – DEAD/CBV/IFRR.



MINISTÉRIO DA EDUCAÇÃO  
SECRETARIA DE EDUCAÇÃO PROFISSIONAL E TECNOLÓGICA  
INSTITUTO FEDERAL DE EDUCAÇÃO, CIÊNCIA E TECNOLOGIA DE RORAIMA  
CAMPUS BOA VISTA  
DIREÇÃO GERAL

**Presidente da República:** Jair Messias Bolsonaro

**Ministro da Educação:** Milton Ribeiro

**Secretário de Educação Profissional e Tecnológica:** Wandemberg Venceslau Rosendo dos Santos

**Reitora do IFRR:** Nilra Jane Filgueira Bezerra

**Pró-Reitor de Administração:** Emanuel Alves de Moura

**Pró-Reitor de Desenvolvimento Institucional:** Sivaldo Souza Silva

**Pró-Reitora de Ensino:** Aline Cavalcante Ferreira

**Pró-Reitora de Extensão:** Roseli Bernardo Silva dos Santos

**Pró-Reitor de Pesquisa e Pós-Graduação:** Romildo Nicolau Alves

**Diretora-Geral do *Campus* Boa Vista:** Joseane de Souza Cortez

**Diretora-Geral do *Campus* Novo Paraíso:** Vanessa Rufino Vale Vasconcelos

**Diretora-Geral do *Campus* Amajari:** Pierlangela Nascimento da Cunha

**Diretor-Geral do *Campus* Boa Vista Zona Oeste:** Isaac Sutil da Silva

**Diretor do Departamento Ensino, Pesquisa, Extensão e Inovação do *Campus* Avançado**

**Bonfim:** Moacir Augusto de Souza

**Setor responsável pela publicação do Boletim de Pessoal e de Serviços no *Campus* Boa Vista:**

Coordenação de Comunicação Social



MINISTÉRIO DA EDUCAÇÃO  
SECRETARIA DE EDUCAÇÃO PROFISSIONAL E TECNOLÓGICA  
INSTITUTO FEDERAL DE EDUCAÇÃO, CIÊNCIA E TECNOLOGIA DE RORAIMA  
CAMPUS BOA VISTA  
DIREÇÃO GERAL

O Boletim de Pessoal e de Serviços do Instituto Federal de Educação, Ciência e Tecnologia de Roraima é destinado a dar publicidade aos atos e aos procedimentos formais desta instituição.

Referências:

**- Lei 4.965/1966, de 5 de maio de 1966.**

Dispõe sobre a publicação dos atos relativos aos servidores públicos civis do Poder Executivo e dá outras providências.

**- Decreto nº. 4.520/2002, de 16 de dezembro de 2002.**

Dispõe sobre a publicação do Diário Oficial da União e do Diário da Justiça pela Imprensa Nacional da Casa Civil da Presidência da República, e dá outras providências.

**- Resolução nº. 274, de 16 de setembro de 2016.**

Dispõe sobre os critérios e procedimentos para organização e publicação do Boletim de Pessoal e de Serviços no âmbito do Instituto Federal de Educação, Ciência e Tecnologia de Roraima.

\* O conteúdo dos textos publicados neste Boletim de Pessoal e de Serviços é de responsabilidade dos setores/unidades emissoras dos documentos.



MINISTÉRIO DA EDUCAÇÃO  
SECRETARIA DE EDUCAÇÃO PROFISSIONAL E TECNOLÓGICA  
INSTITUTO FEDERAL DE EDUCAÇÃO, CIÊNCIA E TECNOLOGIA DE RORAIMA  
CAMPUS BOA VISTA  
DIREÇÃO GERAL

**ÍNDICE**

<b>ATOS DA DIREÇÃO-GERAL.....</b>	<b>5</b>
EDITAL 1/2021 – DG-CBV/IFRR.....	5
EDITAL 2/2021 – DG-CBV/IFRR.....	18
EDITAL 1/2021 - DEAD/DIREN/DG-CBV/IFRR .....	35
EDITAL 2/2021 - DEAD/CBV/IFRR .....	42





MINISTÉRIO DA EDUCAÇÃO  
SECRETARIA DE EDUCAÇÃO PROFISSIONAL E TECNOLÓGICA  
INSTITUTO FEDERAL DE EDUCAÇÃO, CIÊNCIA E TECNOLOGIA DE RORAIMA  
CAMPUS BOA VISTA  
Direção Geral  
www.ifrr.edu.br

EDITAL 1/2021 - DG-CBV/IFRR.

**ESTABELECE NORMAS PARA O PROCESSO SELETIVO DE INGRESSO NOS CURSOS DE EDUCAÇÃO PROFISSIONAL TECNOLÓGICA DE NÍVEL MÉDIO INTEGRADO DO CAMPUS BOA VISTA COM INGRESSO NO ANO DE 2021.**

**A DIRETORA-GERAL DO CAMPUS BOA VISTA DO INSTITUTO FEDERAL DE EDUCAÇÃO, CIÊNCIA E TECNOLOGIA DE RORAIMA**, nomeado pela Portaria nº1235/2020 - GAB/IFRR, de 18/12/2020, no uso de suas atribuições legais, faz saber aos interessados que estão abertas as inscrições para o Processo Seletivo para preenchimento de **180 (cento e oitenta)** vagas nos  **Cursos de Educação Profissional Tecnológica de Nível Médio Integrado na forma de oferta Integral**, para ingresso no ano de 2021, conforme o número de vagas e cursos relacionados no quadro do **Anexo I** deste Edital.

**DAS NORMAS OBRIGATÓRIAS PARA OS CANDIDATOS PARTICIPAREM DO PROCESSO SELETIVO DO IFRR/CAMPUS BOA VISTA**

- I - Uso obrigatório de máscaras;
- II - Higienizar as mãos com álcool gel disponibilizados para acessar os ambientes, tais como: o local da prova, a sala de realização da prova, banheiros, bebedouros.
- III - Manter distanciamento social mínimo de 1,5 metros, e não aglomerar para resolver qualquer pendência relacionada à realização da prova;
- IV - Não realizar cumprimentos sociais, tais como: aperto de mão, abraço, beijo de cumprimento no rosto ou mão;
- V - Não compartilhar objetos de uso pessoal, tais como: copo, garrafa, caneta, lápis, borracha, ou quaisquer outros;
- VI - A não observância as normas aqui indicadas poderão ensejar na desclassificação do(a) candidato(a).

**DA CLASSIFICAÇÃO DAS VAGAS**

1. Para efeito de classificação as vagas dos cursos ofertados neste Edital serão distribuídas conforme as listas apresentadas a seguir:

**Geral** - Ampla concorrência.

**L1** - Candidatos com renda familiar bruta *per capita* inferior ou igual a 1,5 salário mínimo que tenham cursado integralmente o ensino fundamental em escolas públicas (Lei nº 12.711/2012).

**L2** - Candidatos autodeclarados pretos, pardos ou indígenas, com renda familiar bruta *per capita* inferior ou igual a 1,5 salário mínimo e que tenham cursado integralmente o ensino fundamental em escolas públicas (Lei nº 12.711/2012).

**L5** - Candidatos que, independentemente da renda, tenham cursado integralmente o ensino fundamental em escolas públicas (Lei nº 12.711/2012).

**L6** - Candidatos autodeclarados pretos, pardos ou indígenas que, independentemente da renda, tenham cursado integralmente o ensino fundamental em escolas públicas (Lei nº 12.711/2012).

**L9** - Candidatos com deficiência com renda familiar bruta *per capita* inferior ou igual a 1,5 salário mínimo que tenham cursado integralmente o ensino fundamental em escolas públicas (Lei nº 12.711/2012 e Lei nº 13.409/2016).

**L10** - Candidatos com deficiência, autodeclarados pretos, pardos ou indígenas, com renda familiar bruta *per capita* inferior ou igual a 1,5 salário mínimo que tenham cursado integralmente o ensino fundamental em escolas públicas (Lei nº 12.711/2012 e Lei nº 13.409/2016).

**L13** - Candidatos com deficiência que, independentemente da renda, tenham cursado integralmente o ensino fundamental em escolas públicas. (Lei nº 12.711/2012 e Lei nº 13.409/2016).

**L14** - Candidatos com deficiência autodeclarados pretos, pardos ou indígenas que, independentemente da renda, tenham cursado integralmente o ensino fundamental em escolas públicas. (Lei nº 12.711/2012 e Lei nº 13.409/2016).

**L15** - Candidatos com deficiência (ampla concorrência).

**1.1 As vagas destinadas às listas L1 a L14 são de concorrência EXCLUSIVA para estudantes que cursaram integralmente o ensino fundamental em escolas públicas.**

1.2 São consideradas **Pessoas com Deficiência (PcD)**, para efeito das listas **L9, L10, L13, L14 e L15**, aquelas que têm impedimentos de longo prazo de natureza física, mental, intelectual ou sensorial, os quais, em interação com diversas barreiras, podem obstruir sua participação plena e efetiva na sociedade em igualdades de condições com as demais pessoas, nos termos dos artigos 3º e 4º do Decreto nº 3.298/99, da Súmula nº 377/2009 do Superior Tribunal de Justiça (STJ) e das Leis nº 12.764/2012 e 13.146/2015. Para fins de concorrência à reserva de vagas para PcD, considera-se ainda o que determina o artigo 5º do Decreto nº 5.296/2004.

**DO PROCESSO SELETIVO**

2. A execução das etapas deste processo seletivo, que vão desde a etapa de inscrição ao resultado final, ficará sob a responsabilidade da **COMISSÃO PERMANENTE DE PROCESSO SELETIVO E VESTIBULAR - CPPSV/IFRR/Campus Boa Vista**.

3. O Processo Seletivo para ingresso nos **CURSOS TÉCNICOS DE NÍVEL MÉDIO NA FORMA INTEGRADA**, para o ano letivo de 2021, será aplicado no IFRR/Campus Boa Vista, abrangendo os conhecimentos comuns de Língua Portuguesa e Matemática do ensino fundamental, em conformidade com as diretrizes deste Edital.

4. O Processo Seletivo estará aberto aos portadores de certificado de conclusão do ensino fundamental (ou de curso equivalente).

4.1. Metade das vagas ofertadas será destinada a candidatos que **CURSARAM INTEGRALMENTE O ENSINO FUNDAMENTAL EM ESCOLAS PÚBLICAS BRASILEIRAS (1º AO 9º ANO)**, inclusive em cursos de educação profissional técnica, conforme Art. 3º do Decreto 7.824, de 11 de outubro de 2012.

4.1.1. Considera-se escola pública a instituição de ensino criada ou incorporada, mantida e administrada pelo Poder Público brasileiro, nos termos do inciso I do Art. 19 da Lei nº 9.394, de 20 de dezembro de 1996.

4.1.1.1. **Não poderão concorrer às vagas reservadas** para estudantes de escolas públicas aqueles que tenham, **em algum momento, cursado em escolas particulares parte do ensino fundamental**, ou que houver cursado disciplinas isoladas ou séries de ensino fundamental em Escolas Comunitárias, Escolas Filantrópicas e/ou Escolas Ceneceistas, não gratuitas ou similares, **ainda que com a percepção de bolsa de estudos**.

4.2. Metade das vagas de que trata o **item 4.1**, por curso, será reservada aos estudantes com renda familiar bruta *per capita* inferior ou igual a 1,5 (um vírgula cinco) salário-mínimo, nos termos da Portaria Normativa nº 18, do Ministério da Educação, de 11 de outubro de 2012 e da Portaria Normativa nº 09, do Ministério da Educação, de 05 de maio de 2017.

4.2.1 Serão reservadas 50% (cinquenta por cento) das vagas, por curso e turno, aos autodeclarados pretos, pardos e indígenas, nos termos da legislação.

4.2.1.1. O percentual de que trata o item **4.2.1** refere-se à soma da população de autodeclarados pretos, pardos e indígenas, segundo o último Censo Demográfico divulgado pelo Instituto Brasileiro de Geografia e Estatística - IBGE, conforme estipulado pelo inciso II do art. 3º do Decreto 7.824, de 11 de outubro de 2012 e o artigo 5º da Lei nº 13.409, de 28 de dezembro de 2016.

4.2.1.2. **Os candidatos concorrentes a essa ação afirmativa estão sujeitos à perda da vaga e a sanções penais eventualmente cabíveis em caso de falsa declaração.**

4.2.2. Dentro do percentual de vagas reservadas que trata o item 4.2 e observada a reserva feita nos termos do item 4.2.1, reservam-se as vagas às pessoas com deficiência com renda familiar bruta igual ou inferior a 1,5 (um e meio) salário-mínimo per capita, da seguinte forma:

a) identifica-se, no último Censo Demográfico divulgado pelo IBGE, o percentual correspondente ao da soma de pessoas com deficiência na população da unidade da Federação do local de oferta de vagas da instituição, aplicando-se o ponto de corte do Grupo de Washington justificado pela Nota Técnica nº 509/2017/CGRAG/DIPES/SESU/SESU do Ministério da Educação - MEC; e Ofício nº 3/2017/SEI/SNDPD/MDH da Secretaria Nacional dos Direitos da Pessoa com Deficiência, do Ministério dos Direitos Humanos; e, o Ofício nº 352/2017/PR do IBGE;

b) aplica-se o percentual de que trata a alínea "a" deste inciso ao total de vagas apurado após a aplicação do disposto no **item 4.2**, observada a reserva feita nos termos do **item 4.2.1**.

4.2.3. Para efeito de cálculo da reserva de vagas às pessoas com deficiência não declaradas pretas, pardas ou indígenas, ao total de vagas calculado da diferença entre o previsto no item 4.2 e o previsto no **item 4.2.1**, aplica-se o mesmo procedimento descrito no **item 4.2.2**.

4.3. Para as vagas destinadas aos candidatos que **CURSARAM INTEGRALMENTE O ENSINO FUNDAMENTAL EM ESCOLAS PÚBLICAS BRASILEIRAS(1º AO 9º ANO)**, inclusive em cursos de educação profissional técnica, conforme Art. 3º do Decreto 7.824, de 11 de outubro de 2012 com qualquer renda familiar bruta *per capita*, subtrai-se da reserva de vagas prevista no **item 4.1** as vagas previstas no **item 4.2** e aplica-se, por analogia, o previsto nos itens **4.2.1**, **4.2.2** e **4.2.3**.

4.4. **Os candidatos concorrentes às ações afirmativas que tratam os itens 4.2.1, 4.2.2, 4.2.3 e 4.3 estão sujeitos à perda da vaga e a sanções penais eventualmente cabíveis em caso de falsa declaração.**

4.5. A distribuição de vagas da **Ampla Concorrência** e das **Listas de Reservas** pode ser observada na ilustração apresentada no **Anexo I** deste Edital.

5. Em conformidade com o Artigo 11 da Portaria Normativa nº. 18/2012-MEC, sempre que o cálculo do número de vagas a serem reservadas resultar em frações decimais, será adotado, em cada etapa do cálculo, o número inteiro imediatamente superior.

6. Os candidatos, depois de classificados, ocuparão, na sequência classificatória, as vagas para o primeiro período dos cursos, observando o que trata o **item 4** deste Edital.

7. O candidato que tiver realizado estudos equivalentes ao ensino fundamental, no todo ou em parte, no exterior, se aprovado, no ato da matrícula deverá apresentar parecer de equivalência de estudos da Secretaria Estadual de Educação.

8. Os documentos em língua estrangeira deverão ser entregues no ato da matrícula visados pela autoridade consular brasileira no país de origem e acompanhados da respectiva tradução oficial.

## DAS INSCRIÇÕES

9. A inscrição do candidato será realizada exclusivamente via INTERNET, no Portal do Candidato, por meio do sítio do Sistema Gestor de Concursos (SGC) do IFRR/Campus Boa Vista (<http://sgc.ifrr.edu.br>), no período de **08 de janeiro de 2021, a partir das 08h00min, até o dia 15 de fevereiro de 2021, até 23h59min**, horário local.

9.1. Para se cadastrar no **Portal do Candidato** é **OBRIGATÓRIO** que o candidato possua conta de e-mail ativa. A conta de e-mail é imprescindível para ativação do cadastro do candidato e para o resgate de senha de acesso.

9.1.1. Não é permitido um mesmo endereço de e-mail para o cadastro de candidatos distintos.

9.2. O candidato que não tenha acesso à INTERNET poderá fazer a sua inscrição no IFRR/Campus Boa Vista, em dias úteis, **nos horários das 09h00min às 15h00min**, observadas as normas de proteção sanitárias instituídas pela Instituição.

10. No **Portal do Candidato** o solicitante terá apenas um único cadastro para gerenciar todas as suas inscrições em editais no IFRR/Campus Boa Vista.

10.1 **Caso o candidato ainda não tenha criado seu cadastro**, deverá acessar o sítio do Sistema Gestor de Concursos (SGC) do IFRR (<https://sgc.ifrr.edu.br/>) e realizar os **procedimentos I e II**, conforme descritos a seguir:

### I - Criação do Cadastro no Portal do Candidato:

a) escolher, no menu superior, a opção **Entrar**;

b) no formulário de acesso ao sistema escolher a opção **Criar uma nova conta**;

c) preencher os dados solicitados corretamente e só então escolher a opção **Enviar**;

d) será enviada uma mensagem para o e-mail cadastrado, no qual, através do link recebido, o candidato **deverá acessar o sistema e ativar sua conta de usuário** (o candidato terá o prazo máximo de 2 (duas) horas para realizar a ativação de sua conta, caso contrário, terá que realizar um novo cadastro).

### II - Inscrição no Processo Seletivo:

a) escolher, no menu superior do SGC, a opção **Entrar**;

b) preencher corretamente seu CPF e senha e confirmar **clcando em Submeter**;

c) na caixa Inscrições selecionar o concurso ao qual deseja concorrer **clcando em Acesse**;

d) escolher uma das ofertas de **curso listada na caixa Ofertas**;

e) uma vez escolhido o curso, iniciar a inscrição escolhendo a opção **Realizar inscrição**;

f) preencher corretamente os dados solicitados e enviar o questionário **clcando em Enviar**.

10.2. **Caso o candidato já possua cadastro no SGC, deverá acessar o sítio do Sistema Gestor de Concursos (SGC) do IFRR (<https://sgc.ifrr.edu.br/>) e realizar apenas o procedimento II.**

10.3. O procedimento anterior irá gerar um número de inscrição e uma tela de confirmação de dados. Leia atentamente todos os dados apresentados e, caso estejam corretos, marque positivamente o campo **Declaro que os dados acima estão corretos** e confirme **clcando em Confirmar os dados acima** (caso alguma informação não esteja correta, retorne para a página de preenchimento do questionário e corrija).

10.3.1. A tela de confirmação apresentará os dados informados pelo candidato no momento da inscrição e as listas de classificação pelas quais estará concorrendo no processo seletivo.

10.4. No formulário de inscrição, será obrigatório informar o número de documento de identidade e do CPF **do próprio estudante**.

10.5. No ato da inscrição, será gerado um código de segurança que permite identificar se as informações constantes na página de confirmação de dados são autênticas.

10.6. O candidato (ou responsável legal, para menores de 18 anos) é único e exclusivamente responsável pelas informações prestadas no formulário de inscrição.

11. **Para concorrer às vagas reservadas**, o candidato que estiver de acordo com os critérios apresentados no **item 4** deste Edital deverá confirmar os devidos campos no formulário de inscrição.

12. O IFRR/Campus Boa Vista não se responsabiliza pela não efetivação da inscrição devido a quaisquer motivos de ordem técnica dos computadores, falhas de comunicação, congestionamento das linhas de comunicação, procedimento indevido do candidato, bem como por outros fatores que impossibilitem a transferência de dados, sendo de responsabilidade exclusiva do candidato acompanhar a situação de sua inscrição.

13. Nos termos do Decreto Nº 8.727, de 28 de abril de 2016, os candidatos que desejarem ser identificados por **NOME SOCIAL** devem fazer essa solicitação mediante requerimento (**Anexo VI**), no protocolo do IFRR/Campus Boa Vista, em dias úteis, **nos horários das 09h00min às 15h00min** ou via postal, com aviso de recebimento (AR). A solicitação deve ser direcionada à CPPSV/IFRR/Campus Boa Vista, Av. Glaycon de Paiva, 2496, Bairro Pricumã, C.E.P: 69303-34, Boa Vista - RR e protocolada **até o dia 16 de fevereiro de 2021**.

13.1 Caso o candidato seja menor de 18 anos, a identificação pelo nome social deverá ser requerida pelo seu representante legal.

13.2 Ao requerimento, o candidato deve anexar documentos comprobatórios da condição que motiva a solicitação de atendimento pelo nome social, quais sejam:

a) fotografia atual nítida, individual, colorida, com fundo branco que enquadre desde a cabeça até os ombros, de rosto inteiro sem o uso de óculos escuros e artigos de chapelaria, tais como: boné, chapéu, viseira, gorro ou similares;

b) cópia da frente e do verso de um dos documentos de identificação oficial com foto: RG, Carteira de Trabalho e Previdência Social (que tenham sido emitidas antes de 23 de setembro de 1997), Carteira Nacional de Habilitação, Certificado de Dispensa de Incorporação, Certificado de Reservista, Identidade Funcional em Consonância e Passaporte. Para estrangeiros e refugiados: identidade emitida pelo Ministério da Justiça.

13.3 O candidato deverá consultar o parecer da solicitação, a partir do dia **18 de fevereiro de 2021**, em seu e-mail cadastrado no **Portal do Candidato**.

13.4 O IFRR/Campus Boa Vista se reserva o direito de exigir, a qualquer tempo, documentos que ateste a condição que motiva a solicitação de atendimento pelo nome social declarado.

14. Serão considerados documentos de identificação, para efeito de inscrição, um dos documentos a seguir, com **FOTO QUE PERMITA A IDENTIFICAÇÃO DO PORTADOR e ASSINATURA LEGÍVEL**: Carteira de Identidade (expedida pelas Secretarias de Segurança Pública ou pelas Forças Armadas, Polícias Militares, Ordens ou Conselhos que, por lei federal, tenha validade como documento de identidade), Carteira Profissional, Passaporte ou Carteira de Habilitação na forma da Lei nº 9.503/97.

14.1. Candidato portador de Carteira de Identidade **INFANTIL**, no momento de realização das provas, será submetido à identificação especial, na qual será realizada identificação grafológica (escrita) e registrada sua foto.

14.1.1. O candidato que se opuser a essa identificação especial estará, automaticamente, eliminado do processo seletivo.

15. O candidato terá direito a **apenas uma única inscrição** no Processo seletivo.

15.1. O candidato que desejar fazer uma nova inscrição neste Processo Seletivo deverá, no período determinado no **item 9** deste Edital, cancelar sua inscrição anterior.

16. Após a finalização do período de inscrições **não será permitida a troca do curso e/ou da lista de concorrência** pelo candidato.

17. Para gerar o **Boleto de Pagamento**, o candidato deverá acessar o **Portal do candidato** no **Sistema Gestor de Concursos (SGC) do IFRR (<https://sgc.ifrr.edu.br/>) e efetivar seu login**, fornecendo o CPF e senha informados durante o processo de criação de sua conta. Em seguida, o candidato deve **acessar o menu Minhas inscrições**, escolher o processo desejado e selecionar o botão **Gerar Boleto**. Esse procedimento irá gerar um boleto bancário em formato PDF, o qual poderá ser feito download ou impressão.

17.1. O candidato deverá efetuar o pagamento da taxa de inscrição, no valor de **R\$ 30,00 (trinta reais)**, **até o dia 15 de fevereiro de 2021**.

17.1.1. O candidato deve observar se a quitação do boleto foi realizada na data de seu efetivo pagamento. Algumas instituições bancárias realizam o agendamento do pagamento para a data limite de vencimento do boleto bancário.

**17.1.2. É de responsabilidade do candidato o acompanhamento da confirmação do pagamento de sua inscrição. O IFRR/Campus Boa Vista não se**

**responsabiliza por boletos bancários que não tiverem sua quitação dentro do prazo previsto neste edital.**

**17.1.3. O valor da taxa de inscrição não será devolvido em hipótese alguma.**

18. Poderá **requerer isenção do pagamento da taxa de inscrição** os candidatos amparados pelo Decreto nº 6.593, de 2 de outubro de 2008, publicado no Diário Oficial da União de 3 de outubro de 2008, que, cumulativamente:

a) comprove inscrição no Cadastro Único para Programas Sociais do Governo Federal (CadÚnico), de que trata o Decreto nº 6.135, de 26 de junho de 2007, por meio de indicação do Número de Identificação Social - NIS, atribuído pelo Cadastro Único; e

b) for membro de família de baixa renda, nos termos do Decreto nº 6.135, de 26 de junho de 2007.

19. Para solicitar a **isenção de pagamento da taxa de inscrição**, o candidato deverá, no período de **08 a 15 de janeiro de 2021**, até 18h00min, horário local, realizar os seguintes procedimentos:

a) acessar o **Portal do Candidato** no Sistema Gestor de Concursos (SGC) do IFRR (<https://sgc.ifrr.edu.br/>);

b) efetivar seu login, fornecendo o CPF e senha informados durante o processo de criação de sua conta;

c) acessar o menu **Minhas inscrições**, escolher o processo desejado e selecionar o botão **Solicitar Isenção**.

d) preencher o formulário apresentado no qual deverá, obrigatoriamente, ser informado o número do **NIS DO CANDIDATO** no CadÚnico (com 11 dígitos).

19.1. **Para isenção**, os dados da inscrição no processo seletivo devem estar exatamente como estão registrados no Cadastro Único. São verificadas as seguintes informações: **nome completo do candidato, Número de Identificação Social (NIS), data de nascimento e nome da mãe completo**.

19.2. Em consonância com o Decreto nº 6.593/2008, **só será isento o candidato que estiver com o seu NIS regularizado junto a base do CadÚnico**.

19.3. O **resultado preliminar da solicitação de isenção** será divulgado no **dia 18 de janeiro de 2021 e o resultado final no dia 20 de janeiro de 2021**, ambos no Portal do Candidato no Sistema Gestor de Concursos (SGC) do IFRR (<https://sgc.ifrr.edu.br/>).

20. Caso o candidato não seja contemplado com a isenção, a sua inscrição só será confirmada após o pagamento da taxa de inscrição. Este pagamento deverá ser realizado, improrrogavelmente, **até o dia 15 de fevereiro de 2021**.

21. O candidato que não efetuar o pagamento correspondente à taxa de inscrição prevista neste Edital, não terá efetivada a sua inscrição e, conseqüentemente, estará eliminado deste presente Processo, exceção feita apenas ao candidato isento da taxa de inscrição, em conformidade com os **itens 18 e 19 deste Edital**.

22. **A pessoa com deficiência** que necessite de **atendimento especializado** e/ou o candidato que apresente alguma **necessidade educacional especial**, ao se candidatar ao certame deverá indicar, no formulário de inscrição, em campo próprio, a sua necessidade, especificando o tipo de atendimento que a Instituição deverá dispensar no local das provas.

22.1. O candidato que solicitar **na inscrição atendimento diferenciado para a prova** deverá, **até o dia 20 de fevereiro de 2021**, dar **entrada no protocolo do IFRR/CPPSV/Campus Boa Vista**, anexando cópia de laudo médico com expressa referência ao código correspondente da Classificação Internacional de Doença - CID e que indique a necessidade de tal atendimento, comprovante de inscrição no processo seletivo e cópia do documento de identificação e do CPF do candidato (no caso de candidato menor de 18 anos, também deverá constar do processo a cópia do documento de identificação e do CPF do responsável legal).

22.1.1. O procedimento descrito no **item 22.1** também será indispensável para comprovação da necessidade de adoção de critérios de avaliação da Produção Textual Escrita que considerem a singularidade linguística da pessoa com deficiência, no domínio da modalidade escrita da língua portuguesa, nos termos do Artigo 30, inciso VI, da Lei nº 13.146 de 06/06/2015.

22.1.2. O candidato que necessitar de tempo adicional (limitado a 60 minutos) para a realização das provas, conforme previsto no Artigo 30, inciso V, da Lei nº 13.146 de 06/06/2015, deverá requerê-lo nos termos do **item 22.1**.

22.1.3. A solicitação será atendida, dentro das possibilidades técnicas do IFRR/Campus Boa Vista, condicionada à avaliação e ao parecer favorável do referido Pelo IFRR/CPPSV/Campus Boa Vista.

22.2. O candidato deverá consultar o parecer da solicitação, **a partir do dia 22 de fevereiro de 2021**, em seu e-mail cadastrado no Portal do Candidato.

22.3. O candidato deve estar ciente de que as informações prestadas, sobre a condição que motiva a solicitação de atendimento diferenciado, devem ser exatas e fidedignas, sob pena de responder por crime contra a fé pública e de ser eliminado do Processo Seletivo.

22.4. Nos termos do Artigo 27, do Decreto nº 3.298 de 20/12/1999, o não cumprimento, pela pessoa com deficiência e/ou que apresente alguma necessidade educacional especial, ao que prevê o **item 22.1**, desobriga IFRR/Campus Boa Vista ao atendimento da solicitação de atendimento diferenciado.

#### **DO CARTÃO DE INSCRIÇÃO**

23. O cartão de Inscrição estará disponível para impressão **a partir do dia 22 de fevereiro de 2021**.

23.1. Para impressão do cartão de inscrição, o candidato deverá acessar o **Portal do candidato**, no Sistema Gestor de Concursos (SGC) do IFRR (<https://sgc.ifrr.edu.br/>), efetivar seu login, fornecendo o CPF e a senha, e selecionar o edital do processo seletivo que deseja imprimir o cartão.

24. O Cartão de Inscrição indicará **o dia, a hora e o local de realização das provas**.

#### **DAS PROVAS**

25. As provas deste Processo Seletivo estão organizadas da seguinte forma:

a) Prova I - Língua Portuguesa, com 20 (vinte) questões de múltipla escolha;

b) Prova II - Matemática, com 20 (vinte) questões de múltipla escolha.

25.1. Todas as questões, independentemente do curso escolhido, serão baseadas nos conteúdos do Ensino Fundamental, conforme programa constante no **Anexo IV** deste Edital.

#### **DA APLICAÇÃO DAS PROVAS**

26. As provas do Processo Seletivo serão realizadas no **dia 28 de fevereiro de 2019**, no horário das **08h00min às 11h00min** (horário oficial local), em Boa Vista - RR.

27. O acesso ao recinto onde se realizarão as provas ocorrerá das **07h00min às 07h45min** (horário oficial local), utilizando máscara para proteção à Covid-19. A máscara deve cobrir totalmente o nariz e a boca do participante, desde a sua entrada até sua saída do local de provas. O candidato que não levar a máscara não poderá entrar no local de prova, nem realizá-la.

27.1. Os portões serão fechados às **07h45min** (horário oficial local), devendo o candidato comparecer ao local, utilizando máscara para proteção à Covid-19, **no mínimo, 01 (uma) hora de antecedência** ao fechamento dos portões.

27.2. É proibida a entrada do participante no local de prova **sem a máscara de proteção à Covid-19**.

27.3. O candidato só poderá retirar a máscara durante o processo de identificação por parte do fiscal de sala, quando o manuseio deverá ser feito pelas laterais, sem tocar na parte protetora. Acompanhante de lactante também deverá usar o acessório.

27.3. Para os casos previstos na Lei nº 14.019, de 2 de julho de 2020, será dispensado o uso da máscara, conforme item 27 deste Edital, para pessoas com autismo, deficiência intelectual, deficiências sensoriais ou com quaisquer outras deficiências que as impeçam de fazer o uso adequado de máscara de proteção facial, conforme declaração médica.

27.4. Na entrada do candidato ao recinto haverá a aferição de temperatura será realizada no portão de acesso aos locais de prova e, em preservação à integridade de todos os candidatos e da equipe de aplicação da prova, não será permitida a entrada de candidato que apresente temperatura corporal igual ou maior que 37,1 °C.

28. O candidato que chegar **após o fechamento dos portões** não poderá realizar as provas e estará automaticamente eliminado do Processo Seletivo.

29. Para ter acesso à sala de provas, o candidato deverá apresentar o **original do documento oficial de identificação** usado para fazer a inscrição e o Cartão de Inscrição, que será apresentado se solicitado.

29.1. Em caso de perda ou roubo do documento de identificação usado para fazer a inscrição, o candidato poderá apresentar outro documento de identificação, de acordo com o **item 14** deste Edital, sendo o fato registrado em ata.

29.2. Em caso de perda ou roubo do documento de identificação e não existindo outro documento entre os previstos no **item 14**, o candidato **deverá obrigatoriamente** apresentar Boletim de Ocorrência Policial, no qual deverá constar a perda ou o extravio do documento, **com prazo de emissão de no máximo de 30 (trinta) dias consecutivos**; e obter autorização da Coordenação de Prédio do Processo Seletivo, sendo o fato registrado em ata. Sem este documento, o candidato não será autorizado a realizar prova.

30. Não será permitido ao candidato realizar as provas portando arma, boné, aparelhos eletrônicos (telefone celular, smartphone, tablet, relógio com calculadora, câmera fotográfica, aparelho para surdez, tocadores MP3, dentre outros), dicionário, apostila, material didático, livros ou quaisquer materiais impressos.

31. Nas situações que se fizerem necessárias, o IFRR/CPPSV/Campus Boa Vista poderá, a qualquer momento, durante a aplicação das provas, solicitar à autoridade competente a identificação datiloscópica (escrita) e/ou fazer uma vistoria rigorosa em qualquer candidato, inclusive utilizando detectores de metal, respeitando os protocolos de proteção à Covid-19.

32. O candidato receberá um Caderno de Provas com um total de 40 (quarenta) questões de múltipla escolha e o Cartão Respostas. Cada uma das questões de múltipla escolha terá 05 (quatro) opções de resposta, das quais **apenas uma será correta**.

33. No Cartão Respostas constará o nome do candidato, o número de inscrição, o local e a data de realização das provas.

33.1. O candidato deverá verificar se os dados constantes no Cartão Respostas estão corretos. Caso haja algum erro, deve comunicar o fato imediatamente ao fiscal de sala.

33.2. O candidato deverá **assinar o Cartão Respostas no espaço apropriado**.

34. Para preenchimento do Cartão Respostas deverá ser utilizada, **obrigatoriamente, caneta esferográfica de tinta preta ou azul e, exclusivamente, fabricada em material transparente.**

34.1. Recomenda-se a utilização de caneta esferográfica de tinta preta ou azul para minimizar qualquer tipo de problema durante a leitura óptica do Cartão Respostas. O candidato que não seguir essa recomendação estará assumindo, exclusivamente, qualquer erro na correção de seu Cartão de Respostas gerado pela dificuldade na leitura óptica.

34.2. Os Cartões Respostas não poderão ser rasurados, dobrados, amassados ou danificados, uma vez que não é possível a sua substituição.

35. O candidato terá o tempo máximo de 03 (três) horas para responder a todas as questões de múltipla escolha e preencher os Cartões Respostas.

36. Ao retirar-se definitivamente da sala, o candidato deverá entregar ao fiscal o Cartão Respostas das questões de múltipla escolha, somente podendo levar consigo o Caderno de Prova relativo às questões de múltipla escolha depois de **transcorridas 2 (duas) horas do início da aplicação.**

#### DA CORREÇÃO DAS PROVAS

37. Os Cartões Respostas das questões de múltipla escolha serão corrigidos em sistema eletrônico de computação.

38. A **Nota de Classificação** de um candidato é calculada pela média aritmética dos Escores Padronizados das Provas I e II.

39. O cálculo do Escore Padronizado de cada prova será efetuado pela padronização da nota obtida pelo candidato, considerando-se a média e o desvio-padrão das notas obtidas pelos candidatos concorrentes a um mesmo curso.

40. A padronização de que trata o item anterior será calculada pelo número de desvios-padrão em relação ao qual a nota se encontra afastada da média, multiplicado por 100 e somado a 500, conforme equação a seguir:

$$\text{Escore} = \frac{\text{NT candidato} - \text{Média NT candidatos}}{\text{Desvio Padrão NT candidatos}} \times 100 + 500$$

Na qual

- NT candidato é a nota do candidato em cada uma das provas (valor expresso com 4 casas decimais);
- Média NT candidatos é a média das notas dos candidatos a um mesmo curso (valor expresso com 4 casas decimais);
- Desvio Padrão NT candidatos é o desvio padrão das notas dos candidatos a um mesmo campus/curso/turno (valor expresso com 4 casas decimais); e
- Escore é o escore padronizado de cada prova (valor expresso com 4 casas decimais).

40.1. A **Nota de Classificação** será expressa com 4 (quatro) casas decimais.

40.2. Na hipótese de alguma questão das provas vir a ser anulada, os pontos da referida questão serão contabilizados em favor de todos os candidatos.

41. Será eliminado do Processo Seletivo, sem prejuízo das sanções penais cabíveis, o candidato que,

a) durante o período de aplicação das provas:

I - burlar ou tentar burlar quaisquer das normas definidas neste Edital;

II - ser surpreendido passando ou recebendo auxílio para realização de quaisquer das provas;

III - comunicar-se com outros candidatos ou qualquer pessoa estranha ao Processo Seletivo;

IV - dispensar tratamento inadequado, incorreto ou descortês a qualquer pessoa envolvida no Processo Seletivo, bem como perturbar, de qualquer modo, a ordem dos trabalhos relativos ao referido processo;

V - recusar ou retardar a entrega do Cartão Respostas das questões objetivas após o término do tempo estabelecido para a realização das provas;

VI - afastar-se da sala sem o acompanhamento de um fiscal; ou

VII - ausentar-se da sala portando o Caderno de Provas antes de transcorrido o tempo mínimo estabelecido.

b) a qualquer tempo:

I - tiver cometido falsidade ideológica com prova documental; ou

II - utilizar-se de procedimentos ilícitos, devidamente comprovados por meio eletrônico, estatístico, visual ou grafológico.

42. O **Gabarito Preliminar** das questões de múltipla escolha serão divulgados no sítio do IFRR/Campus Boa Vista (<http://www.ifrr.edu.br>), **no dia 28 de fevereiro de 2021**, após às 18h:00. O **Gabarito Oficial Definitivo** será divulgado **no dia 03 de março de 2021**.

#### DO PROCESSO DE CLASSIFICAÇÃO

43. O preenchimento das vagas por curso dar-se-á por meio de processo classificatório, obedecendo a ordem decrescente dos **Argumentos de Classificação** dos candidatos que se submeterem a todas as provas e forem considerados aptos.

43.1. Serão considerados aptos apenas os candidatos que obtiverem pontuação superior a zero em cada uma das provas descritas no **item 25**.

43.2. O cálculo do Escore Padronizado de cada prova será efetuado pela padronização da nota obtida pelo candidato, considerando-se a média e o desvio-padrão das notas obtidas pelos candidatos concorrentes a um mesmo curso.

43.3. A padronização de que trata o subitem anterior será calculada pelo número de desvios-padrão em relação ao qual a nota se encontra afastada da média, multiplicado por 100 (cem) e somado a 500 (quinhentos), conforme equação a seguir:

$$\text{Escore} = \frac{\text{NT candidato} - \text{Média NT candidatos}}{\text{Desvio Padrão NT candidatos}} \times 100 + 500$$

Na qual

- *NT candidato* é a nota do candidato em cada uma das provas (valor expresso com 4 casas decimais);
- *Média NT candidatos* é a média das notas dos candidatos a um mesmo *campus/curso/turno* (valor expresso com 4 casas decimais);
- *Desvio Padrão NT candidatos* é o desvio padrão das notas dos candidatos a um mesmo curso (valor expresso com 4 casas decimais); e
- *Escore* é o escore padronizado da prova (valor expresso com 4 casas decimais).

43.4. O **Argumento de Classificação** de um candidato é calculado pela média aritmética simples do Escore Padronizado das Provas (Prova I e Prova II) e será expresso sem casas decimais.

43.5. Todos os valores que sofrerem ajustes no número de casas decimais serão arredondados para o inteiro mais próximo. Se o valor decimal a ser ajustado for igual a 0,5, o arredondamento será feito para o inteiro seguinte.

44. Ocorrendo empate nos Argumentos de Classificação adotar-se-ão, na sequência a seguir, os seguintes critérios para o desempate:

a) maior nota da prova de Língua Portuguesa;

b) maior nota da prova de Matemática; e

c) maior idade.

#### DOS RESULTADOS E DO PREENCHIMENTO DAS VAGAS

45. O **resultado Final do Processo Seletivo** será divulgado no **dia 05 de abril de 2021**, no sítio do IFRR (<https://sgc.ifrr.edu.br/>).

46. Os candidatos aprovados para uma das vagas da **Lista de Ampla Concorrência Geral** que estiverem em acordo com todos os critérios deste edital terão suas matrículas homologadas no momento da matrícula de que trata o **item 67** deste edital.

47. Considerando o que consta no **item 4** deste Edital e nos seus subitens, o resultado final será divulgado em listas de habilitados para 10 (dez) situações:

47.1. A Lista de **Habilitados de Ampla Concorrência Geral** será composta por candidatos habilitados ao mesmo curso, em ordem decrescente da **Nota de Classificação**, independentemente da sua condição acadêmica prévia declarada (pública ou privada), da renda familiar bruta *per capita*, da etnia e de deficiência.

47.2. A Lista de **Habilitados de Ampla Concorrência L15** será composta por **candidatos com deficiência** habilitados ao mesmo curso, em ordem decrescente da **Nota de Classificação**, independentemente da sua condição acadêmica prévia declarada (pública ou privada), da renda familiar bruta *per capita* e da etnia.

47.3. As Listas de **Habilitados Diferenciadas (Cotas)** serão compostas, **exclusivamente**, por candidatos habilitados ao mesmo curso que declararam **ter cursado integralmente o ensino fundamental em escolas públicas**, em ordem decrescente da **Nota de Classificação**, e que não tenham sido contemplados nas Listas de

Habilitados de Ampla Concorrência.

I. **L1** – Candidatos com renda familiar bruta *per capita* inferior ou igual a **1,5 salário mínimo** que tenham  **cursado integralmente o ensino fundamental em escolas públicas** (Lei nº 12.711/2012).

II. **L2** – Candidatos autodeclarados pretos, pardos ou indígenas, com renda familiar bruta *per capita* inferior ou igual a **1,5 salário mínimo** e que tenham  **cursado integralmente o ensino fundamental em escolas públicas** (Lei nº 12.711/2012).

III. **L5** – Candidatos que, **independentemente da renda**, tenham  **cursado integralmente o ensino fundamental em escolas públicas** (Lei nº 12.711/2012).

IV. **L6** – Candidatos autodeclarados pretos, pardos ou indígenas que, **independentemente da renda**, tenham  **cursado integralmente o ensino fundamental em escolas públicas** (Lei nº 12.711/2012).

V. **L9** – Candidatos  **com deficiência** com renda familiar bruta *per capita* inferior ou igual a **1,5 salário mínimo** que tenham  **cursado integralmente o ensino fundamental em escolas públicas** (Lei nº 12.711/2012 e Lei nº 13.409/2016).

VI. **L10** – Candidatos  **com deficiência, autodeclarados pretos, pardos ou indígenas**, com renda familiar bruta *per capita* inferior ou igual a **1,5 salário mínimo** que tenham  **cursado integralmente o ensino fundamental em escolas públicas** (Lei nº 12.711/2012 e Lei nº 13.409/2016).

VII. **L13** – Candidatos  **com deficiência que, independentemente da renda**, tenham  **cursado integralmente o ensino fundamental em escolas públicas**. (Lei nº 12.711/2012 e Lei nº 13.409/2016).

VIII. **L14** – Candidatos  **com deficiência autodeclarados pretos, pardos ou indígenas que, independentemente da renda**, tenham  **cursado integralmente o ensino fundamental em escolas públicas**. (Lei nº 12.711/2012 e Lei nº 13.409/2016).

47.4 Os candidatos concorrentes por meio de ações afirmativas, independente da lista em que forem selecionados nesta etapa, permanecerão concorrendo, segundo os critérios e dados fornecidos em sua inscrição, às demais listas que têm direito.

48. A primeira metade do número total de vagas será preenchida pelos candidatos constantes das Listas de Habilitados na Ampla Concorrência, e a outra metade será preenchida, exclusivamente, pelos candidatos constantes nas Listas de Habilitados Diferenciadas.

49. O resultado preliminar de Classificação do candidato será divulgado a partir do  **dia 09 de março de 2021** no Portal do Candidato no Sistema Gestor de Concursos (SGC) do IFRR (<https://sgc.ifrr.edu.br/>).

50. O **Resultado Final** do processo seletivo será divulgado no dia **05 de abril de 2021**, no sítio do IFRR (<http://www.ifrr.edu.br>).

51. Considerando o que consta no  **item 4** deste Edital e nos seus subitens, o **Resultado Final** será divulgado em listas de aprovados para 10 (dez) situações:

51.1. A **Lista de Aprovados de Ampla Concorrência Geral** será composta por candidatos aprovados ao mesmo curso, em ordem decrescente da **Nota de Classificação**, independentemente da sua condição acadêmica prévia declarada (**pública ou privada**), da renda familiar bruta *per capita*, da etnia e de deficiência.

51.2. A Lista de Aprovados de Ampla Concorrência **L15** será composta por candidatos com deficiência aprovados ao mesmo curso, em ordem decrescente da **Nota de Classificação**, independentemente da sua condição acadêmica prévia declarada (**pública ou privada**), da renda familiar bruta *per capita* e da etnia.

51.3. As **Listas de Aprovados Diferenciadas (Cotas)** serão compostas, **exclusivamente**, por candidatos aprovados ao mesmo curso **que declararam ter cursado integralmente o ensino fundamental em escolas públicas**, em ordem decrescente da **Nota de Classificação**, e que não tenham sido contemplados na Lista de Habilitados de Ampla Concorrência.

I. **Lista de Aprovados Diferenciada L1** – Candidatos com renda familiar bruta *per capita* inferior ou igual a **1,5 salário mínimo** que tenham  **cursado integralmente o ensino fundamental em escolas públicas** (Lei nº 12.711/2012).

II. **Lista de Aprovados Diferenciada L2** – Candidatos autodeclarados pretos, pardos ou indígenas, com renda familiar bruta *per capita* inferior ou igual a **1,5 salário mínimo** e que tenham  **cursado integralmente o ensino fundamental em escolas públicas** (Lei nº 12.711/2012).

III. **Lista de Aprovados Diferenciada L5** – Candidatos que, **independentemente da renda**, tenham  **cursado integralmente o ensino fundamental em escolas públicas** (Lei nº 12.711/2012).

IV. **Lista de Aprovados Diferenciada L6** – Candidatos  **autodeclarados pretos, pardos ou indígenas** que, **independentemente da renda**, tenham  **cursado integralmente o ensino fundamental em escolas públicas** (Lei nº 12.711/2012).

V. **Lista de Aprovados Diferenciada L9** – Candidatos  **com deficiência** com renda familiar bruta *per capita* inferior ou igual a **1,5 salário mínimo** que tenham  **cursado integralmente o ensino fundamental em escolas públicas** (Lei nº 12.711/2012 e Lei nº 13.409/2016).

VI. **Lista de Aprovados Diferenciada L10** – Candidatos  **com deficiência**, autodeclarados  **pretos, pardos ou indígenas**, com renda familiar bruta *per capita* inferior ou igual a **1,5 salário mínimo** que tenham  **cursado integralmente o ensino fundamental em escolas públicas** (Lei nº 12.711/2012 e Lei nº 13.409/2016).

VII. **Lista de Aprovados Diferenciada L13** – Candidatos  **com deficiência** que, **independentemente da renda**, tenham  **cursado integralmente o ensino fundamental em escolas públicas**. (Lei nº 12.711/2012 e Lei nº 13.409/2016).

VIII. **Lista de Aprovados Diferenciada L14** – Candidatos  **com deficiência**, autodeclarados  **pretos, pardos ou indígenas** que, **independentemente da renda**, tenham  **cursado integralmente o ensino fundamental em escolas públicas**. (Lei nº 12.711/2012 e Lei nº 13.409/2016).

52. O preenchimento das vagas do Processo Seletivo consolidar-se-á no início do período letivo definido no calendário acadêmico do IFRR/Campus Boa Vista para o qual as vagas se destinarem.

53. Os resultados do Processo Seletivo terão validade apenas para o ano letivo em referência.

#### **DA COMPROVAÇÃO DE RENDA FAMILIAR BRUTA PER CAPITA INFERIOR OU IGUAL A 1,5 SALÁRIO MÍNIMO**

54. Os candidatos aprovados para uma das vagas reservadas nas **Listas L1, L2, L9 e L10** deverão, **obrigatoriamente**, apresentar a documentação descrita no **Anexo II deste Edital e cópia do Histórico Escolar do Ensino Fundamental comprovando que cursou integralmente o Ensino Médio em escolas públicas**, em envelope lacrado, no Protocolo do IFRR/Campus Boa Vista, em dias úteis,  **nos horários das 09h00min às 15h00min**, nos dias **17 e 18 de março de 2021**.

54.1 Os candidatos aprovados para uma das vagas reservadas nas **Listas L5, L6, L13 e L14** deverão, **obrigatoriamente**, apresentar a documentação **cópia do Histórico Escolar do Ensino Fundamental comprovando que cursou integralmente o Ensino Médio em escolas públicas**, em envelope lacrado, no Protocolo do IFRR/Campus Boa Vista, em dias úteis,  **nos horários das 09h00min às 15h00min**, nos dias **17 e 18 de março de 2021**.

54.2. **A homologação da matrícula dos candidatos aprovados nas Listas L1, L2, L5, L6, L9, L10, L13 e L14 está condicionada ao parecer FAVORÁVEL da análise dessa documentação.**

54.3. O resultado preliminar da análise dos documentos solicitados dos candidatos a uma das vagas reservadas para **as Listas L1, L2, L5, L6, L9, L10, L13 e L14** será publicado no sítio do IFRR (<https://sgc.ifrr.edu.br/>), no  **dia 22 de março de 2021**.

54.4. O candidato aprovado  **nas listas L1, L2, L5, L6, L9, L10, L13 e L14** que não entregar qualquer que seja a documentação comprobatória solicitada pelo IFRR/Campus Boa Vista, no período estabelecido ou receber  **parecer DESFAVORÁVEL** na análise, será  **eliminado do processo seletivo**.

#### **COMPROVAÇÃO DE DEFICIÊNCIA**

55. O candidato aprovados para uma das vagas reservadas nas **Listas L9, L10, L13, L14 e L15** deverão, **obrigatoriamente**, apresentar  **em envelope lacrado**, no protocolo do IFRR/Campus Boa Vista, em dias úteis,  **nos horários das 09h00min às 15h00min**, no período de **08 de janeiro a 15 de fevereiro de 2021**, **LAUDO MÉDICO** original ou cópia autenticada, conforme art. 8º-B da Portaria Normativa Nº 9/2017, emitido nos últimos 12 (doze) meses que indique a espécie, o grau ou o nível de deficiência que o acomete, nos termos dos artigos 3º e 4º do Decreto nº 3.298/99 (com as alterações dadas pelo Decreto nº 5.296/2004), da Súmula nº 377/2009 do Superior Tribunal de Justiça (STJ) e das Leis nº 12.764/2012 e 13.146/2015. Para fins de concorrência à reserva de vagas para PcD, considera-se ainda o que determina o artigo 5º do Decreto nº 5.296/2004, com expressa referência ao código correspondente à Classificação Internacional de Doenças (CID) da Organização Mundial de Saúde (OMS).

56. A comprovação de deficiência tomará por base o  **laudo médico** fornecido pelo candidato no momento da inscrição.

57. O candidato aprovado  **nas Listas L9, L10, L13, L14 e L15** que não entregar qualquer que seja a documentação comprobatória elencada ou outros documentos e informações solicitadas pelo IFRR/Campus Boa Vista, no período estabelecido, será  **eliminado** do processo seletivo.

58. Perderá o direito à vaga o candidato que se declarar beneficiário de uma determinada reserva de vaga e que não conseguir apresentar a comprovação necessária no momento da matrícula, mesmo que a nota obtida seja suficiente para que o candidato consiga aprovação em outro grupo de concorrência.

59. A prestação de informação falsa pelo candidato, apurada posteriormente à matrícula, em procedimento que lhe assegure o contraditório e a ampla defesa, ensejará o cancelamento de sua matrícula nesta Instituição Federal de Ensino, sem prejuízo das sanções penais cabíveis.

60. O prazo de arquivamento dos documentos apresentados pelos candidatos será de, no mínimo, cinco anos, em consonância com a Portaria Normativa nº 18/2012 do Ministério da Educação.

#### **DOS RECURSOS**

61. Caberá recurso ao IFRR/CPPSV/Campus Boa Vista contra:

- a) o gabarito ou o conteúdo das questões de múltipla escolha, no dia útil seguinte à divulgação do Gabarito Preliminar;
- b) o Resultado Preliminar do processo seletivo, no dia útil seguinte à sua divulgação;
- c) o resultado preliminar da análise de renda, no dia útil seguinte à sua divulgação.

62. Para interpor **recurso contra o Gabarito Preliminar** ou o conteúdo das questões de múltipla escolha, o candidato deverá realizar no Protocolo do IFRR/Campus Boa Vista, nos horários das 08h30min às 11h30min e das 14h30min às 17h00min, no  **dia 01 de março de 2021**, dia útil seguinte à sua publicação.

- 62.1. O candidato deverá consultar o parecer do recurso, a partir do **dia 03 de março de 2021**, em seu e-mail cadastrado no Portal do Candidato.
- 62.2. Admitir-se-á um único recurso, por questão, para cada candidato, relativamente ao gabarito preliminar e ao conteúdo das questões.
63. Para interpor **recurso contra o resultado preliminar da análise de renda**, o candidato deverá preencher integralmente o Requerimento, de acordo com as instruções nele constantes, no Protocolo do IFRR/Campus, **nos horários das 09h00min às 15h00min, no dia 23 de março de 2021**, dia útil seguinte à sua publicação.
- 63.1. O candidato deverá consultar no sítio do IFRR (<https://sgc.ifrr.edu.br/>), a partir do **dia 25 de março de 2021**, o parecer de deferimento ou não do IFRR/CPPSV/Campus Boa Vista.
64. Os recursos sem a devida fundamentação, com identificação ou interpostos através de fax, correio, correio eletrônico ou por procuração não serão analisados.
65. Em hipótese alguma será aceita revisão de recurso, recurso do recurso ou recurso do Gabarito Oficial Definitivo, do escore do Argumento de Classificação Preliminar e do Resultado Final da Análise de Renda.

#### DO PROCEDIMENTO DA HETEROIDENTIFICAÇÃO DO CANDIDATO

66. O candidato aprovado nas **L2, L6, L10 ou L14**, conforme Lei nº 12.711, de 29 de agosto de 2012, e seus instrumentos regulamentares (Decreto nº 7.824, de 2012 e Portaria Normativa nº 18, de 2012), que dispõem sobre a implementação das reservas de vagas em instituições federais de educação superior) deverão apresentar Autodeclaração Étnico Racial, esse documento deverá ser preenchido e assinado no ato da aferição da veracidade da Autodeclaração como pessoa preta ou parda, nos termos da PORTARIA NORMATIVA MPDG Nº 4/2018 e RESOLUÇÃO Nº 472/CONSELHO SUPERIOR, de 21 de outubro de 2019, procedimento cuja constitucionalidade já foi confirmada nos termos da Constituição Federal, leis nº 12.711/2012, 12.990/2017, e jurisprudência do Supremo Tribunal Federal (Ação de Descumprimento de Preceito Fundamental nº 186 e Declaratória de Constitucionalidade nº 41- DF.ADC 41-DF).

66.1. O candidato aprovado nas **L2, L6, L10 ou L14** deverá, obrigatoriamente, apresentar autodeclaração de veracidade preta ou parda, conforme formulário disponível no **Anexo III** deste Edital, assinada pelo candidato ou responsável, no caso de menores de 18 anos, comparecendo no local, data e horários estipulados para aferição da veracidade da Autodeclaração, esta, será realizada por intermédio de procedimento de heteroidentificação pela comissão constituída para esta finalidade.

66.2. É de inteira responsabilidade do candidato verificar e comparecer, nos **dias 29 e 30 de março de 2021**, na sala do IFRR/CPPSV/*Campus* Boa Vista. Essa etapa é obrigatória e o não comparecimento do candidato acarretará na perda de sua vaga no IFRR/Campus Boa Vista.

66.2.1. Em decorrência da pandemia e de acordo com a situação epidemiológica local essa etapa poderá ter sua data alterada, ou poderá ser realizada de forma virtual.

66.3. O candidato deverá comparecer no horário estabelecido, munidos de documento original de identificação (Cédula de Identidade; Passaporte; Carteira Nacional de Habilitação; Carteira de Trabalho). O documento deverá estar em perfeitas condições, de forma a permitir, com clareza, a sua identificação.

66.4. A comissão de heteroidentificação designada para a verificação da veracidade da Autodeclaração será composta por membros distribuídos por gênero, cor e naturalidade.

66.5. A verificação da veracidade da autodeclaração acontecerá por meio de entrevista gravada em vídeo e considerará, tão somente, os aspectos fenotípicos do candidato adotará os seguintes procedimentos:

a) O candidato deverá:

I - Apresentar-se, pessoal e individualmente, perante a Comissão de Verificação da Veracidade de Autodeclaração;

II - Entregar 01 (uma) fotografia atual, colorida e em fundo branco, tamanho 3x4;

III - Formulário de Autodeclaração Étnico Racial (**ANEXO III**)

b) A comissão deverá:

I - Preencher formulário próprio para verificação da veracidade da autodeclaração;

II - Proceder a verificação de forma ética, moral, imparcial, não devendo seus membros trocar informações entre si com o objetivo de persuadir ou obter referências para o parecer a emitir.

66.6. O resultado da verificação da veracidade das autodeclarações será divulgado no dia **31 de março de 2021**, do sítio do Sistema Gestor de Concursos (SGC) do IFRR/Campus Boa Vista (<http://sgc.ifrr.edu.br>).

66.7. A autodeclaração terá validade somente para este Processo de Vestibular para os Cursos ofertados pelo Instituto Federal de Educação, Ciência e Tecnologia de Roraima - IFRR/ *Campus* Boa Vista.

#### DAS MATRÍCULAS

67. Os candidatos aprovados e classificados dentro das vagas disponíveis por curso deverão realizar sua matrícula no Departamento de Registro Acadêmico - DERA, nos **dias 12 a 16 de abril de 2021**, em dias úteis, **nos horários das 09h00min às 15h00min**.

67.1. A matrícula poderá ser realizada pelo próprio candidato, quando maior de 18 anos; por seu responsável legal, para candidatos menores de 18 anos; ou por representante legal munido de procuração com firma reconhecida.

67.2. O candidato classificado dentro do número de vagas disponíveis que, por qualquer motivo, não efetuar sua matrícula no prazo estabelecido por este edital, perderá o direito à vaga e será substituído pelo candidato, imediatamente, subsequente na lista de classificação, não podendo em hipótese alguma pleitear matrícula, ainda que existam vagas.

68. No ato da matrícula **o candidato aprovado** deverá apresentar a seguinte documentação:

a) 02 (duas) fotos 3x4 (recentes e iguais);

b) Carteira de identidade (cópia acompanhada do original);

c) Cadastro de Pessoa Física (CPF) (cópia acompanhada do original);

d) Cópia da Certidão de Nascimento ou Casamento;

e) Título de Eleitor, no caso dos maiores de 18 anos (cópia acompanhada do original);

f) Certificado de Alistamento Militar, de Dispensa de Incorporação ou de Reservista, no caso dos maiores de 18 anos do sexo masculino (cópia acompanhada do original);

g) Certificado de conclusão do Ensino Fundamental (cópia acompanhada do original);

h) Parecer de equivalência de estudos da Secretaria Estadual de Educação, para os aprovados que realizaram estudos equivalentes ao Ensino Fundamental, no todo ou em parte, no exterior.

68.1. O candidato beneficiado pelo Sistema de Reserva de Vagas que **declarou ter cursado integralmente o Ensino Fundamental em escolas públicas** deverá entregar, no momento da matrícula, além dos documentos exigidos no **item 68, o Histórico Escolar do Ensino Fundamental** (cópia acompanhada do original), sob pena de perda da vaga.

#### DAS VAGAS REMANESCENTES

69. Os candidatos classificados na **Lista de Aprovados Geral e nas Listas de Aprovados Diferenciadas** que não comparecerem no período de matrícula estipulado no **item 67** deste Edital ou não apresentarem toda a documentação exigida e de uma só vez no período estabelecido serão considerados desistentes e perderão o direito à matrícula, gerando vagas remanescentes.

70. As vagas remanescentes acarretarão tantas convocações quantas necessárias e serão preenchidas pelos candidatos que estiverem nas condições **Habilitado em Lista de Espera da Ampla Concorrência** ou **Habilitado em Lista de Espera Diferenciada**, observando-se a ordem decrescente do Argumento de Classificação, a respectiva condição acadêmica e os seguintes procedimentos e normas:

70.1. A convocação para as vagas remanescentes ocorrerá dentre os candidatos que estiverem na mesma condição de convocação do candidato que gerou a vaga.

70.2. As chamadas para o preenchimento das vagas remanescentes, quando houver, serão efetuadas a partir do **dia 20 de abril de 2021** e serão publicadas no sítio do IFRR/Campus Boa Vista.

70.3. A publicação das chamadas para o preenchimento das vagas remanescentes será realizada pelo Departamento de Registro Acadêmico - DERA, por publicação de lista de convocação no sítio do IFRR (<https://sgc.ifrr.edu.br/>), por meio de telefonema ou e-mail, de acordo com os dados informados no momento da inscrição, tendo os candidatos 2 (dois) dias úteis, após esta publicação, para efetuar sua matrícula.

70.3.1. Em qualquer um dos casos o não comparecimento do candidato nos prazos previstos implica em eliminação do processo seletivo.

70.4. A matrícula do candidato convocado para vaga remanescente gerada de uma das vagas reservadas para as **Listas L1, L2, L9 e L10** estará condicionada ao resultado de sua avaliação de renda. Sendo assim, os candidatos convocados das **Listas de Espera Diferenciadas L1, L2, L9 e L10** deverão apresentar a mesma documentação prevista para os candidatos aprovados nas vagas iniciais e somente terão suas matrículas homologadas após o **parecer FAVORÁVEL** da análise de renda.

70.5. A matrícula do candidato convocado para vaga remanescente gerada de uma das vagas reservadas para as **Listas L9, L10, L13, L14 e L15** estará condicionada ao resultado favorável de sua avaliação de renda, caso aprovado na **L9 e L10**, além do parecer favorável resultante da análise a comprovação da deficiência. Sendo assim, os candidatos convocados das **Listas de Espera Diferenciadas L9, L10, L13, L14 e L15** deverão apresentar a mesma documentação prevista para os candidatos aprovados nas vagas iniciais.

#### DAS DISPOSIÇÕES FINAIS

71. A inscrição do candidato implicará a aceitação total e incondicional das normas e instruções constantes neste Edital.

71.1. O candidato classificado e matriculado no curso, que não comparecer às aulas até o 10º (décimo) dia letivo, sem justificativa será considerado desistente e substituído pelo seguinte da lista de espera.



72. O IFRR/CPPSV/Campus Boa Vista reserva-se o direito de manter os Cartões Respostas arquivadas por 60 (sessenta) dias consecutivos, a contar da divulgação da lista de candidatos aprovados, sendo, depois desse período, enviadas para reciclagem.
73. É de inteira responsabilidade do candidato acompanhar a publicação dos resultados das etapas do Processo Seletivo e das convocações para o preenchimento de vagas remanescentes.
74. A inexistência ou irregularidade de informações, ainda que constatadas posteriormente, eliminará o candidato do Processo Seletivo, declarando-se nulos todos os atos decorrentes de sua inscrição.
75. O participante que alegar indisposição ou problemas de saúde durante a aplicação e não concluir as provas ou precisar ausentar-se do local de provas não poderá retornar à sala de provas para concluir o Exame e não poderá solicitar a reaplicação.
76. Não haverá, sob hipótese alguma, segunda chamada para as provas.
77. O candidato, em pleno uso de sua capacidade intelectual, poderá requerer ao IFRR/CPPSV/Campus Boa Vista **atendimento diferenciado**, no local de realização das provas, **até 72 (setenta e duas) horas** antes do seu início, **mediante a apresentação de atestado médico**, desde que sua necessidade de atendimento especial decorra de situação posterior ao período de inscrições.
78. Os resultados do Processo Seletivo terão validade apenas para o ano letivo em referência.
79. Os casos omissos e as situações não previstas no presente Edital serão analisados pelo IFRR/CPPSV/Campus Boa Vista.
80. Este Edital entra em vigor, a partir da data de sua publicação, sendo válido apenas para este Processo Seletivo, revogadas as disposições em contrário.

Boa Vista-RR, 5 de janeiro de 2021.

**JOSEANE DE SOUZA CORTEZ**  
**Diretora-Geral do *Campus* Boa Vista**

**ANEXO I**  
**QUADRO DE VAGAS POR CURSO**

CURSO	TURNO	VAGAS										
		Ampla Concorrência		L1	L2	L5	L6	L9	L10	L13	L14	TOTAL
		Geral	Pessoa com deficiência (L15)									
Técnico em Secretariado	Integral	16	02	02	05	02	05	01	01	01	01	36
Técnico em Informática	Integral	16	02	02	05	02	05	01	01	01	01	36
Técnico em Eletrônica	Integral	16	02	02	05	02	05	01	01	01	01	36
Técnico em Eletrotécnica	Integral	16	02	02	05	02	05	01	01	01	01	36
Técnico em Edificações	Integral	16	02	02	05	02	05	01	01	01	01	36
<b>TOTAL DE VAGAS</b>												<b>180</b>



**ANEXO II**

**DOCUMENTAÇÃO NECESSÁRIA PARA MATRÍCULAS DOS APROVADOS NAS LISTAS DE RESERVA DE VAGAS DE ACORDO COM A RENDA BRUTA FAMILIAR**

Os candidatos aprovados para uma das vagas reservadas nas **Listas L1, L2, L9 e L10** deverão, **obrigatoriamente, além da documentação relacionada no item 62**, apresentar a documentação comprobatória de que tratam os incisos de I a V a seguir, a depender do perfil socioeconômico a que se ajustar.

**I - TRABALHADORES ASSALARIADOS:**

- a) Contracheques dos últimos 3 (três) meses, anteriores a data final do período de inscrição do processo seletivo; ou
- b) Declaração de Imposto de Renda de Pessoa Física (IRPF) acompanhada do recibo de entrega à Receita Federal do Brasil e da respectiva notificação de restituição, quando houver; ou
- c) Carteira de Trabalho e Previdência Social (CTPS) registrada e atualizada; ou
- d) Carteira de Trabalho e Previdência Social (CTPS) registrada e atualizada ou carnê do Instituto Nacional do Seguro Social (INSS) com recolhimento em dia, no caso de empregada doméstica; ou
- e) Extrato atualizado da conta vinculada do trabalhador no Fundo de Garantia por Tempo de Serviço (FGTS); ou
- f) Extratos bancários dos últimos três meses, pelo menos.

**II - ATIVIDADE RURAL:**

- a) Declaração de Imposto de Renda de Pessoa Física (IRPF) acompanhada do recibo de entrega à Receita Federal do Brasil e da respectiva notificação de restituição, quando houver; ou
- b) Declaração de Imposto de Renda Pessoa Jurídica (IRPJ); ou
- c) Quaisquer declarações tributárias referentes a pessoas jurídicas vinculadas ao candidato ou a membros da família, quando for o caso; ou
- d) Extratos bancários dos últimos três meses, pelo menos, da pessoa física e das pessoas jurídicas vinculadas; ou
- e) Notas fiscais de vendas.

**III - APOSENTADOS E PENSIONISTAS:**

- a) Extrato mais recente do pagamento de benefício; ou
- b) Declaração de Imposto de Renda de Pessoa Física (IRPF) acompanhada do recibo de entrega à Receita Federal do Brasil e da respectiva notificação de restituição, quando houver; ou
- c) Extratos bancários dos últimos três meses, pelo menos.

**IV - AUTÔNOMOS E PROFISSIONAIS LIBERAIS:**

- a) Declaração de Imposto de Renda de Pessoa Física (IRPF) acompanhada do recibo de entrega à Receita Federal do Brasil e da respectiva notificação de restituição, quando houver; ou
- b) Quaisquer declarações tributárias referentes a pessoas jurídicas vinculadas ao candidato ou a membros de sua família, quando for o caso; ou
- c) Guias de recolhimento ao Instituto Nacional do Seguro Social (INSS) com comprovante de pagamento do último mês, compatíveis com a renda declarada; ou
- d) Extratos bancários dos últimos três meses.

**V - RENDIMENTOS DE ALUGUEL OU ARRENDAMENTO DE BENS MÓVEIS E IMÓVEIS:**

- a) Declaração de Imposto de Renda de Pessoa Física (IRPF) acompanhada do recibo de entrega à Receita Federal do Brasil e da respectiva notificação de restituição, quando houver; ou
- b) Extratos bancários dos últimos três meses, pelo menos; ou
- c) Contrato de locação ou arrendamento devidamente registrado em cartório acompanhado dos três últimos comprovantes de recebimentos.

A critério da equipe de avaliação socioeconômica, e a fim de consubstanciar o processo de análise, poderão ser realizadas entrevistas, visitas ao local de domicílio do candidato e/ou solicitado(s) outro(s) documento(s) comprobatório(s).

Para efeitos deste Edital, em consonância com a Portaria Normativa nº 18/2012 do Ministério da Educação, a renda familiar bruta mensal *per capita* será apurada de acordo com o seguinte procedimento:

I - calcula-se a soma dos rendimentos brutos auferidos por todas as pessoas da família a que pertence o estudante, levando-se em conta, no mínimo, os três meses anteriores à data de inscrição do estudante neste processo de ingresso discente;

II - calcula-se a média mensal dos rendimentos brutos apurados após a aplicação do disposto no inciso I do caput; e

III - divide-se o valor apurado após a aplicação do disposto no inciso II pelo número de pessoas da família do estudante.

No cálculo referido no inciso I, serão computados os rendimentos de qualquer natureza percebidos pelas pessoas da família, a título regular ou eventual, inclusive aqueles provenientes de locação ou de arrendamento de bens móveis e imóveis. Estão excluídos do cálculo da renda familiar bruta *per capita*:

I - os valores percebidos a título de:

- a) auxílios para alimentação e transporte;
- b) diárias e reembolsos de despesas;
- c) adiantamentos e antecipações;
- d) estornos e compensações referentes a períodos anteriores;
- e) indenizações decorrentes de contratos de seguros; e
- f) indenizações por danos materiais e morais por força de decisão judicial.

II - os rendimentos percebidos no âmbito dos seguintes programas:

- a) Programa de Erradicação do Trabalho Infantil;
- b) Programa Agente Jovem de Desenvolvimento Social e Humano;
- c) Programa Bolsa Família e os programas remanescentes nele unificados;
- d) Programa Nacional de Inclusão do Jovem - Pró-Jovem;
- e) Auxílio Emergencial Financeiro e outros programas de transferência de renda destinados à população atingida por desastres, residente em Municípios em estado de calamidade pública ou situação de emergência; e
- f) demais programas de transferência condicionada de renda implementados por Estados, Distrito Federal ou Municípios.

**ANEXO III**

**AUTODECLARAÇÃO ÉTNICO RACIAL**

Eu, \_\_\_\_\_, CPF nº \_\_\_\_\_, portador do documento de identificação nº \_\_\_\_\_, DECLARO que sou ( ) preto, ( ) pardo, ( ) indígena, para o fim específico de atender aos termos do Edital nº 01/2021, no que se referem às reservas de vagas das listas diferenciadas L2, L6, L10 ou L14 de acordo com a condição de etnia.

Declaro, também, estar ciente de que, a comprovação da falsidade desta declaração, em procedimento que me assegure o contraditório e a ampla defesa, implicará no cancelamento da minha matrícula nesta Instituição Federal de Ensino, sem prejuízo das sanções penais cabíveis.

Boa Vista-RR, \_\_\_ de \_\_\_\_\_ de 2021.

\_\_\_\_\_  
**Assinatura do candidato ou responsável (para menores de 18 anos)**

## ANEXO IV

## CONTEÚDO PROGRAMÁTICO PARA OS CURSOS DO ENSINO MÉDIO INTEGRADO

I - LÍNGUA PORTUGUESA	II. MATEMÁTICA
1. Leitura e interpretação de texto;	1. Conjunto dos Números Inteiros;
2. Ortografia e Acentuação gráfica (segundo o Novo Acordo Ortográfico);	2. Conjunto dos Números Racionais;
3. Estrutura, formação e classes de palavras;	3. Conjunto dos Números Irracionais;
4. Concordância verbo-nominal;	4. Conjunto dos Números Reais;
5. Sintaxe do Período Simples e Período Composto;	5. Ângulos;
6. Significação das palavras: sinônimos e antônimos, homônimos e parônimos, denotação e conotação, polissemia;	6. Equação do 1º Grau;
7. Obra indicada para leitura: O mistério do Cinco Estrelas. (Marcos Rey)	7. Inequações do 1º Grau;
	8. Equação do 2º Grau;
	9. Potenciação, Radiciação e suas Propriedades;
	10. Razões, Proporções e suas Propriedades;
	11. Regra de três simples direta e inversamente Proporcionais;
	12. Juros Simples;
	13. Sistema Internacional de unidades: comprimento, superfície, volume, massa, capacidade e tempo;
	14. Estudo dos Polígonos;
	15. Estudo dos Triângulos;
	16. Teorema de Tales e Pitágoras;
	17. Áreas de figuras Planas.

**ANEXO V**  
**ORGANOGRAMA LEI DE COTAS**

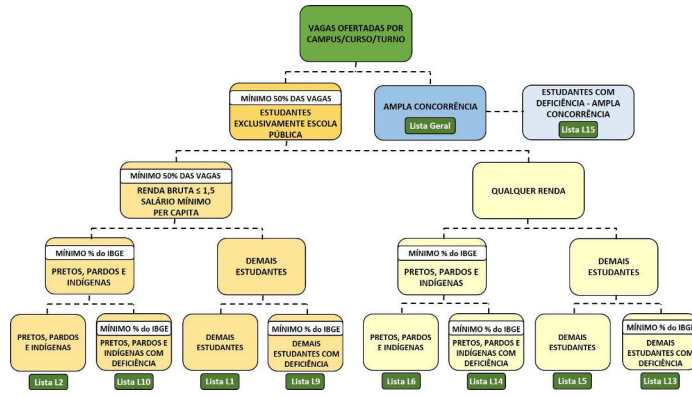

**ANEXO VI**

**REQUERIMENTO DE INCLUSÃO E USO DO "NOME SOCIAL"**

Em conformidade com o Decreto Nº 8.727, de 28 de abril de 2016, a pessoa transexual ou travesti poderá solicitar a inclusão e uso do nome nos registros dos sistemas de informação e documentos oficiais.

Eu, \_\_\_\_\_ CPF.nº \_\_\_\_\_ RG: \_\_\_\_\_ UF emissor: \_\_\_\_\_ Data de Nasc: \_\_\_\_\_  
Endereço: \_\_\_\_\_ Número: \_\_\_\_\_ Complemento: \_\_\_\_\_ Bairro: \_\_\_\_\_ Cidade: \_\_\_\_\_ Estado: \_\_\_\_\_  
mail: \_\_\_\_\_

SOLICITO a inclusão e uso do "nome social" \_\_\_\_\_

**IMPORTANTE**

Ao assinar este requerimento, o cidadão declara sua expressa concordância em relação ao enquadramento de sua situação.

As informações aqui prestadas, são de inteira responsabilidade do cidadão, que poderá responder judicialmente em caso de apresentação de dados comprovadamente falsos.

Boa Vista-RR, \_\_\_\_ de \_\_\_\_\_ de 2021.

Assinatura do interessado ou responsável Legal

Documento assinado eletronicamente por:

■ Joseane de Souza Cortez, DIRETOR GERAL - CD2 - DG-CBV (CBV), em 05/01/2021 11:20:21.

Este documento foi emitido pelo SUAP em 04/01/2021. Para comprovar sua autenticidade, faça a leitura do QRCode ao lado ou acesse <https://suap.ifrr.edu.br/autenticar-documento/> e forneça os dados abaixo:

Código Verificador: 62842

Código de Autenticação: 860a11e43f





MINISTÉRIO DA EDUCAÇÃO  
SECRETARIA DE EDUCAÇÃO PROFISSIONAL E TECNOLÓGICA  
INSTITUTO FEDERAL DE EDUCAÇÃO, CIÊNCIA E TECNOLOGIA DE RORAIMA  
CAMPUS BOA VISTA  
Direção Geral  
www.ifrr.edu.br

**EDITAL 2/2021 - DG-CBV/IFRR.**

**PROCESSO SELETIVO VESTIBULAR PARA OS CURSOS SUPERIORES OFERTADOS PELO INSTITUTO FEDERAL DE EDUCAÇÃO, CIÊNCIA E TECNOLOGIA DE RORAIMA - IFRR/CAMPUS BOA VISTA, REFERENTE AO PRIMEIRO SEMESTRE DE 2021.**

**A DIRETORA-GERAL DO CAMPUS BOA VISTA DO INSTITUTO FEDERAL DE EDUCAÇÃO, CIÊNCIA E TECNOLOGIA DE RORAIMA,** nomeado pela Portaria nº 1235/2020 – GAB/IFRR, de 18/12/2020, no uso de suas atribuições legais, faz saber aos interessados que estão abertas as inscrições para o Processo Seletivo Vestibular **dos Cursos Superiores de Graduação**, ofertados pela unidade de ensino, no qual 50% das vagas são disponibilizadas pelo Processo Seletivo Vestibular e 50% por SISU, segundo a Resolução nº 177/14, do CONSUP/IFRR, com ingresso no primeiro semestre letivo de 2021.1, conforme o número de vagas e cursos relacionados no quadro do **Anexo I** deste Edital.

**DAS NORMAS OBRIGATÓRIAS PARA OS CANDIDATOS PARTICIPAREM DO PROCESSO SELETIVO DO IFRR/CAMPUS BOA VISTA**

- I – Uso obrigatório de máscaras;
- II – Higienizar as mãos com álcool gel disponibilizados para acessar os ambientes, tais como: o local da prova, a sala de realização da prova, banheiros, bebedouros.
- III – Manter distanciamento social mínimo de 1,5 metros, e não aglomerar para resolver qualquer pendência relacionada à realização da prova;
- IV – Não realizar cumprimentos sociais, tais como: aperto de mão, abraço, beijo de cumprimento no rosto ou mão;
- V – Não compartilhar objetos de uso pessoal, tais como: copo, garrafa, caneta, lápis, borracha, ou quaisquer outros;
- VI – A não observância as normas aqui indicadas poderão ensejar na desclassificação do(a) candidato(a).

**DA CLASSIFICAÇÃO DAS VAGAS**

1. Para efeito de classificação as vagas dos cursos ofertados neste Edital serão distribuídas conforme as listas apresentadas a seguir:

**Geral** – Ampla concorrência.

**L1** – Candidatos com renda familiar bruta *per capita* inferior ou igual a 1,5 salário mínimo que tenham cursado integralmente o Ensino Médio em escolas públicas (Lei nº 12.711/2012).

**L2** – Candidatos autodeclarados pretos, pardos ou indígenas, com renda familiar bruta *per capita* inferior ou igual a 1,5 salário mínimo e que tenham cursado integralmente o Ensino Médio em escolas públicas (Lei nº 12.711/2012).

**L5** – Candidatos que, independentemente da renda, tenham cursado integralmente o Ensino Médio em escolas públicas (Lei nº 12.711/2012).

**L6** – Candidatos autodeclarados pretos, pardos ou indígenas que, independentemente da renda, tenham cursado integralmente o Ensino Médio em escolas públicas (Lei nº 12.711/2012).

**L9** – Candidatos com deficiência com renda familiar bruta *per capita* inferior ou igual a 1,5 salário mínimo que tenham cursado integralmente o Ensino Médio em escolas públicas (Lei nº 12.711/2012 e Lei nº 13.409/2016).

**L10** – Candidatos com deficiência, autodeclarados pretos, pardos ou indígenas, com renda familiar bruta *per capita* inferior ou igual a 1,5 salário mínimo que tenham cursado integralmente o Ensino Médio em escolas públicas (Lei nº 12.711/2012 e Lei nº 13.409/2016).

**L13** – Candidatos com deficiência que, independentemente da renda, tenham cursado integralmente o Ensino Médio em escolas públicas. (Lei nº 12.711/2012 e Lei nº 13.409/2016).

**L14** – Candidatos com deficiência autodeclarados pretos, pardos ou indígenas que, independentemente da renda, tenham cursado integralmente o Ensino Médio em escolas públicas. (Lei nº 12.711/2012 e Lei nº 13.409/2016).

**L15** – Candidatos com deficiência (ampla concorrência).

**1.1. As vagas destinadas às listas L1 a L14 são de concorrência EXCLUSIVA para estudantes que cursaram integralmente o Ensino Médio em escolas públicas.**

1.2. São consideradas **Pessoas com Deficiência (PcD)**, para efeito das **listas L9, L10, L13, L14 e L15**, aquelas que têm impedimentos de longo prazo de natureza física, mental, intelectual ou sensorial, os quais, em interação com diversas barreiras, podem obstruir sua participação plena e efetiva na sociedade em igualdades de condições com as demais pessoas, nos termos dos artigos 3º e 4º do Decreto nº 3.298/99, da Súmula nº 377/2009 do Superior Tribunal de Justiça (STJ) e das Leis nº 12.764/2012 e 13.146/2015. Para fins de concorrência à reserva de vagas para PcD, considera-se ainda o que determina o artigo 5º do Decreto nº 5.296/2004.

**DO PROCESSO SELETIVO VESTIBULAR**

2. A execução das etapas deste Processo Seletivo Vestibular, que vão desde a etapa de inscrição ao resultado final, ficará sob a responsabilidade da **COMISSÃO PERMANENTE DE PROCESSO SELETIVO E VESTIBULAR - CPPSV/IFRR/Campus Boa Vista**.

3. O Processo Seletivo Vestibular para ingresso nos **Cursos Superiores de Graduação**, para o primeiro semestre letivo de 2021, será aplicado no IFRR/Campus Boa Vista, em conformidade com as diretrizes deste Edital.

4. O Processo Seletivo Vestibular estará aberto aos portadores de certificado de conclusão do ensino médio ou de curso equivalente.
- 4.1. Metade das vagas ofertadas será destinada a candidatos que **CURSARAM INTEGRALMENTE O ENSINO MÉDIO EM ESCOLAS PÚBLICAS BRASILEIRAS**, inclusive em cursos de educação profissional técnica, conforme Art. 2º do Decreto 7.824, de 11 de outubro de 2012.
- 4.1.1. Considera-se escola pública a instituição de ensino criada ou incorporada, mantida e administrada pelo Poder Público brasileiro, nos termos do inciso I do Art. 19 da Lei nº 9.394, de 20 de dezembro de 1996.
- 4.1.1.1. **Não poderão concorrer às vagas reservadas** para estudantes de escolas públicas aqueles que tenham, **em algum momento, cursado em escolas particulares parte do Ensino Médio**, ou que houver cursado disciplinas isoladas ou séries de Ensino Médio em Escolas Comunitárias, Escolas Filantrópicas e/ou Escolas Cenicistas, não gratuitas ou similares, **ainda que com a percepção de bolsa de estudos**.
- 4.2. Metade das vagas de que trata o **item 4.1**, será reservada aos **estudantes com renda familiar bruta per capita inferior ou igual a 1,5 (um vírgula cinco) salário-mínimo**, nos termos da Portaria Normativa nº 18, do Ministério da Educação, de 11 de outubro de 2012 e da Portaria Normativa nº 09, do Ministério da Educação, de 05 de maio de 2017.
- 4.2.1. Serão reservadas 50% (cinquenta por cento) das vagas, aos autodeclarados pretos, pardos e indígenas, nos termos da legislação.
- 4.2.1.1 O percentual de que trata o **item 4.2.1** refere-se à soma da população de autodeclarados pretos, pardos e indígenas, segundo o último Censo Demográfico divulgado pelo Instituto Brasileiro de Geografia e Estatística - IBGE, conforme estipulado pelo inciso II do artigo 2º do Decreto 7.824, de 11 de outubro de 2012 e o artigo 5º da Lei nº 13.409, de 28 de dezembro de 2016.
- 4.2.1.2. **Perderá o direito à vaga o candidato que se declarar beneficiário de uma determinada ação afirmativa e que não conseguir apresentar a comprovação necessária no momento da matrícula, mesmo que a nota obtida seja suficiente para que o candidato consiga aprovação em outro grupo de concorrência.**
- 4.2.2. Dentro do percentual de vagas reservadas que trata o **item 4.2** e observada a reserva feita nos termos do **item 4.2.1**, reservam-se as vagas às pessoas com deficiência com renda familiar bruta igual ou inferior a 1,5 (um e meio) salário-mínimo per capita, da seguinte forma:
- a) identifica-se, no último Censo Demográfico divulgado pelo IBGE, o percentual correspondente ao da soma de pessoas com deficiência na população da unidade da Federação do local de oferta de vagas da instituição;
- b) aplica-se o percentual de que trata a alínea "a" deste inciso ao total de vagas apurado após a aplicação do disposto no **item 4.2**, observada a reserva feita nos termos do **item 4.2.1**.
- 4.2.3. Para efeito de cálculo da reserva de vagas às pessoas com deficiência não declaradas pretas, pardas ou indígenas, ao total de vagas calculado da diferença entre o previsto no **item 4.2** e o previsto no **item 4.2.1**, aplica-se o mesmo procedimento descrito no **item 4.2.2**.
- 4.3. Para as vagas destinadas aos candidatos que **CURSARAM INTEGRALMENTE O ENSINO MÉDIO EM ESCOLAS PÚBLICAS BRASILEIRAS**, inclusive em cursos de educação profissional técnica, conforme Art. 2º do Decreto 7.824, de 11 de outubro de 2012 com qualquer renda familiar bruta *per capita*, subtrai-se da reserva de vagas prevista no **item 4.1** as vagas previstas no **item 4.2** e aplica-se, por analogia, o previsto nos **itens 4.2.1, 4.2.2 e 4.2.3**.
- 4.4. **Os candidatos concorrentes às ações afirmativas que tratam os itens 3.2.1, 3.2.2, 3.2.3 e 3.3 estão sujeitos à perda da vaga e a sanções penais eventualmente cabíveis em caso de falsa declaração.**
- 4.5. A distribuição de vagas da Ampla Concorrência e das Listas de Reservas pode ser observada na ilustração apresentada no **Anexo I** deste Edital.
5. Em conformidade com o Artigo 11 da Portaria Normativa nº. 18/2012-MEC, sempre que o cálculo do número de vagas a serem reservadas resultar em frações decimais, será adotado, em cada etapa do cálculo, o número inteiro imediatamente superior.
6. Os candidatos, depois de classificados, ocuparão, na sequência classificatória, as vagas para o primeiro período dos cursos, observando o que trata o **item 4** deste Edital.
7. O candidato que tiver realizado estudos equivalentes ao ensino médio, no todo ou em parte, no exterior, se aprovado, no ato da matrícula deverá apresentar parecer de equivalência de estudos da Secretaria Estadual de Educação.
8. Os documentos em língua estrangeira deverão ser entregues no ato da matrícula visados pela autoridade consular brasileira no país de origem e acompanhados da respectiva tradução oficial.

#### **DAS INSCRIÇÕES**

9. A inscrição do candidato será realizada exclusivamente via INTERNET, no **Portal do Candidato**, por meio do sítio do Sistema Gestor de Concursos (SGC) do IFRR/Campus Boa Vista (<http://sgc.ifrr.edu.br>), no período de **08 de janeiro de 2021, a partir das 08h00min, até o dia 15 de fevereiro de 2021, até 23h59min**, horário local.
- 9.1. Para se cadastrar no **Portal do Candidato** é **OBRIGATÓRIO** que o candidato possua conta de e-mail ativa. A conta de e-mail é imprescindível para ativação do cadastro do candidato e para o resgate de senha de acesso.
- 9.1.1. Não é permitido um mesmo endereço de e-mail para o cadastro de candidatos distintos.
- 9.2. O candidato que não tenha acesso à INTERNET poderá fazer a sua inscrição no IFRR/*Campus* Boa Vista, em dias úteis, **nos horários das 09h00min às 15h00min**, observadas as normas de proteção sanitárias instituídas pela Instituição.
10. No **Portal do Candidato** o solicitante terá apenas um único cadastro para gerenciar todas as suas inscrições em editais no IFRR/Campus Boa Vista.
- 10.1. **Caso o candidato ainda não tenha criado seu cadastro**, deverá acessar o sítio do Sistema Gestor de Concursos (SGC) do IFRR (<https://sgc.ifrr.edu.br>) e realizar os **procedimentos I e II**, conforme descritos a seguir:

#### **I - Criação do Cadastro no Portal do Candidato:**

- a) escolher, no menu superior, a opção **Entrar**;
- b) no formulário de acesso ao sistema escolher a opção **Criar uma nova conta**;
- c) preencher os dados solicitados corretamente e só então escolher a opção **Enviar**;
- d) será enviada uma mensagem para o e-mail cadastrado, no qual, através do link recebido, o candidato **deverá acessar o sistema e ativar sua conta de usuário** (o candidato terá o prazo máximo de 2 (duas) horas para realizar a ativação de sua conta, caso contrário, terá que realizar um novo cadastro).

#### **II - Inscrição no Processo Seletivo Vestibular:**

- a) escolher, no menu superior do SGC, a opção **Entrar**;

- b) preencher corretamente seu CPF e senha e confirmar clicando em **Submeter**;
- c) na caixa **Inscrições** selecionar o concurso ao qual deseja concorrer **clicando em Acesso**;
- d) escolher uma das ofertas de **curso listada na caixa Ofertas**;
- e) uma vez escolhido o curso/campus/turno, iniciar a inscrição escolhendo a **opção Realizar inscrição**;
- f) preencher corretamente os dados solicitados e enviar o questionário clicando em **Enviar**.

10.2. **Caso o candidato já possua cadastro no SGC, deverá acessar o sítio do Sistema Gestor de Concursos (SGC) do IFRR (<https://sgc.ifrr.edu.br/>) e realizar apenas o procedimento II.**

10.3. O procedimento anterior irá gerar um número de inscrição e uma tela de confirmação de dados. Leia atentamente todos os dados apresentados e, caso estejam corretos, marque positivamente o campo **Declaro que os dados acima estão corretos** e confirme clicando em **Confirmar os dados acima** (caso alguma informação não esteja correta, retorne para a página de preenchimento do questionário e corrija).

10.3.1. A tela de confirmação apresentará os dados informados pelo candidato no momento da inscrição e as listas de classificação pelas quais estará concorrendo no processo seletivo.

10.4. No formulário de inscrição, será obrigatório informar o número de documento de identidade e do CPF **do próprio estudante**.

10.5. No ato da inscrição, será gerado um código de segurança que permite identificar se as informações constantes na página de confirmação de dados são autênticas.

10.6. O candidato (ou responsável legal, para menores de 18 anos) é único e exclusivamente responsável pelas informações prestadas no formulário de inscrição.

11. **Para concorrer às vagas reservadas**, o candidato que estiver de acordo com os critérios apresentados no **item 4** deste Edital deverá confirmar os devidos campos no formulário de inscrição.

12. O IFRR/Campus Boa Vista não se responsabiliza pela não efetivação da inscrição devido a quaisquer motivos de ordem técnica dos computadores, falhas de comunicação, congestionamento das linhas de comunicação, procedimento indevido do candidato, bem como por outros fatores que impossibilitem a transferência de dados, sendo de responsabilidade exclusiva do candidato acompanhar a situação de sua inscrição.

13. Nos termos do [Decreto Nº 8.727, de 28 de abril de 2016](#), os candidatos que desejarem ser identificados por **NOME SOCIAL** devem fazer essa solicitação mediante requerimento (**Anexo VII**), no protocolo do IFRR/Campus Boa Vista, em dias úteis, **nos horários das 09h00min às 15h00min** ou via postal, com aviso de recebimento (AR). A solicitação deve ser direcionada à CPPSV/IFRR/Campus Boa Vista, Av. Glaycon de Paiva, 2496, Bairro Pricumã, C.E.P: 69303-34, Boa Vista - RR e protocolada **até o dia 16 de fevereiro de 2021**.

13.1 Caso o candidato seja menor de 18 anos, a identificação pelo nome social deverá ser requerida pelo seu representante legal.

13.2 Ao requerimento, o candidato deve anexar documentos comprobatórios da condição que motiva a solicitação de atendimento pelo nome social, quais sejam:

a) fotografia atual nítida, individual, colorida, com fundo branco que enquadre desde a cabeça até os ombros, de rosto inteiro sem o uso de óculos escuros e artigos de chapelaria, tais como: boné, chapéu, viseira, gorro ou similares;

b) cópia da frente e do verso de um dos documentos de identificação oficial com foto: RG, Carteira de Trabalho e Previdência Social (que tenham sido emitidas antes de 23 de setembro de 1997), Carteira Nacional de Habilitação, Certificado de Dispensa de Incorporação, Certificado de Reservista, Identidade Funcional em Consonância e Passaporte. Para estrangeiros e refugiados: identidade emitida pelo Ministério da Justiça.

13.3 O candidato deverá consultar o parecer da solicitação, a partir do dia **18 de fevereiro de 2021**, em seu e-mail cadastrado **no Portal do Candidato**.

13.3 O IFRR/Campus Boa Vista se reserva o direito de exigir, a qualquer tempo, documentos que ateste a condição que motiva a solicitação de atendimento pelo nome social declarado.

14. Serão considerados documentos de identificação, para efeito de inscrição, um dos documentos a seguir, com **FOTO QUE PERMITA A IDENTIFICAÇÃO DO PORTADOR e ASSINATURA LEGÍVEL**: Carteira de Identidade (expedida pelas Secretarias de Segurança Pública ou pelas Forças Armadas, Polícias Militares, Ordens ou Conselhos que, por lei federal, tenha validade como documento de identidade), Carteira Profissional, Passaporte ou Carteira de Habilitação na forma da Lei nº 9.503/97.

14.1. Candidato portador de Carteira de Identidade **INFANTIL**, no momento de realização das provas, será submetido à identificação especial, na qual será realizada identificação grafológica (escrita) e registrada sua foto.

14.1.1. O candidato que se opuser a essa identificação especial estará, automaticamente, eliminado do Processo Seletivo Vestibular.

15. O candidato terá direito **a apenas uma única inscrição** no Processo de Vestibular.

15.1. O candidato que desejar fazer uma nova inscrição neste Processo de Vestibular deverá, no período determinado no **item 9** deste Edital, cancelar sua inscrição anterior.

16. Após a finalização do período de inscrições **não será permitida a troca do curso e/ou da lista de concorrência** pelo candidato.

17. Para gerar o **Boleto de Pagamento**, o candidato deverá acessar o **Portal do candidato** no **Sistema Gestor de Concursos (SGC) do IFRR (<https://sgc.ifrr.edu.br/>)** e **efetivar seu login**, fornecendo o CPF e senha informados durante o processo de criação de sua conta. Em seguida, o candidato deve **acessar o menu Minhas inscrições**, escolher o processo desejado e selecionar o botão **Gerar Boleto**. Esse procedimento irá gerar um boleto bancário em formato PDF, o qual poderá ser feito download ou impressão.

17.1. O candidato deverá efetuar o pagamento da taxa de inscrição, no valor de **R\$ 50,00 (Cinquenta reais)**, **até o dia 15 de fevereiro de 2019**.

17.1.1. O candidato deve observar se a quitação do boleto foi realizada na data de seu efetivo pagamento. Algumas instituições bancárias realizam o *agendamento* do pagamento para a data limite de vencimento do boleto bancário.

17.1.2. É de responsabilidade do candidato o acompanhamento da confirmação do pagamento de sua inscrição. O IFRR/Campus Boa Vista não se responsabiliza por boletos bancários que não tiverem sua quitação dentro do prazo previsto neste edital.

17.1.3. **O valor da taxa de inscrição não será devolvido em hipótese alguma.**

18. Poderá **requerer isenção do pagamento da taxa de inscrição** os candidatos amparados pelo Decreto nº 6.593, de 2 de outubro de 2008, publicado no Diário Oficial da União de 3 de outubro de 2008, que, cumulativamente:

a) comprove inscrição no Cadastro Único para Programas Sociais do Governo Federal (CadÚnico), de que trata o Decreto nº 6.135, de 26 de junho de 2007, por meio de indicação do Número de Identificação Social - NIS, atribuído pelo Cadastro Único;



b) for membro de família de baixa renda, nos termos do Decreto nº 6.135, de 26 de junho de 2007.

19. Para solicitar a **isenção de pagamento da taxa de inscrição**, o candidato deverá, no período de **08 a 15 de janeiro de 2021, até 18h00min**, horário local, realizar os seguintes procedimentos:

- a) acessar o **Portal do Candidato** no Sistema Gestor de Concursos (SGC) do IFRR (<https://sgc.ifrr.edu.br/>);
- b) efetivar seu login, fornecendo o CPF e senha informados durante o processo de criação de sua conta;
- c) acessar o menu **Minhas inscrições**, escolher o processo desejado e selecionar o botão **Solicitar Isenção**.
- d) preencher o formulário apresentado no qual deverá, obrigatoriamente, ser informado o número do **NIS DO CANDIDATO** no CadÚnico (**com 11 dígitos**).

19.1. **Para isenção**, os dados da inscrição no Processo Seletivo Vestibular devem estar exatamente como estão registrados no Cadastro Único. São verificadas as seguintes informações: **nome completo do candidato, Número de Identificação Social (NIS), data de nascimento e nome da mãe completo**.

19.2. Em consonância com o Decreto nº 6.593/2008, **só será isento o candidato que estiver com o seu NIS regularizado junto a base do CadÚnico**.

19.3. O **resultado preliminar da solicitação de isenção** será divulgado no **dia 18 de janeiro de 2021 e o resultado final no dia 20 de janeiro de 2021**, ambos no Portal do Candidato no Sistema Gestor de Concursos (SGC) do IFRR (<https://sgc.ifrr.edu.br/>).

20. Caso o candidato não seja contemplado com a isenção, a sua inscrição só será confirmada após o pagamento da taxa de inscrição. Este pagamento deverá ser realizado, impreterivelmente, **até o dia 15 de fevereiro de 2021**.

21. O candidato que não efetuar o pagamento correspondente à taxa de inscrição prevista neste Edital, não terá efetivada a sua inscrição e, conseqüentemente, estará eliminado deste presente Processo, exceção feita apenas ao candidato isento da taxa de inscrição, em conformidade com os **itens 18 e 19** deste Edital.

22. A **pessoa com deficiência** que necessite de **atendimento especializado** e/ou o candidato que apresente alguma **necessidade educacional especial**, ao se candidatar ao certame deverá indicar, no formulário de inscrição, em campo próprio, a sua necessidade, especificando o tipo de atendimento que a Instituição deverá dispensar no local das provas.

22.1 O candidato que solicitar **na inscrição atendimento diferenciado para a prova** deverá, **até o dia 20 de fevereiro de 2021, dar entrada no protocolo do IFRR/CPPSV/Campus Boa Vista**, anexando cópia de laudo médico com expressa referência ao código correspondente da Classificação Internacional de Doença – CID e que indique a necessidade de tal atendimento, comprovante de inscrição no Processo Seletivo Vestibular e cópia do documento de identificação e do CPF do candidato (no caso de candidato menor de 18 anos, também deverá constar do processo a cópia do documento de identificação e do CPF do responsável legal).

22.1.1. O procedimento descrito no **item 22.1** também será indispensável para comprovação da necessidade de adoção de critérios de avaliação da Produção Textual Escrita que considerem a singularidade linguística da pessoa com deficiência, no domínio da modalidade escrita da língua portuguesa, nos termos do Artigo 30, inciso VI, da Lei nº 13.146 de 06/06/2015.

22.1.2. O candidato que necessitar de tempo adicional (limitado a 60 minutos) para a realização das provas, conforme previsto no Artigo 30, inciso V, da Lei nº 13.146 de 06/06/2015, deverá requerê-lo nos termos do **item 22.1**.

22.1.3. A solicitação será atendida, dentro das possibilidades técnicas do IFRR/Campus Boa Vista, condicionada à avaliação e ao parecer favorável do referido Pelo IFRR/CPPSV/Campus Boa Vista.

22.2. O candidato deverá consultar o parecer da solicitação, **a partir do dia 22 de fevereiro de 2021**, em seu e-mail cadastrado no **Portal do Candidato**.

22.3. O candidato deve estar ciente de que as informações prestadas, sobre a condição que motiva a solicitação de atendimento diferenciado, devem ser exatas e fidedignas, sob pena de responder por crime contra a fé pública e de ser eliminado do Processo Seletivo Vestibular.

22.4. Nos termos do Artigo 27, do Decreto nº 3.298 de 20/12/1999, o não cumprimento, pela pessoa com deficiência e/ou que apresente alguma necessidade educacional especial, ao que prevê o **item 22.1**, desobriga IFRR/Campus Boa Vista ao atendimento da solicitação de atendimento diferenciado.

#### **DO CARTÃO DE INSCRIÇÃO**

23. O cartão de Inscrição estará disponível para impressão **a partir do dia 22 de fevereiro de 2021**.

23.1. Para impressão do cartão de inscrição, o candidato deverá acessar o **Portal do candidato**, no Sistema Gestor de Concursos (SGC) do IFRR (<https://sgc.ifrr.edu.br/>), efetivar seu *login*, fornecendo o CPF e a senha, e selecionar o edital do Processo Seletivo Vestibular que deseja imprimir o cartão.

24. O Cartão de Inscrição indicará **o dia, a hora e o local de realização das provas**.

#### **DAS PROVAS**

25. O Processo Seletivo Vestibular para provimento de vagas para os Cursos superiores ofertados pelo IFRR/Campus Boa Vista consistirá de prova objetiva com 56 (cinquenta e seis) questões, com conteúdos da Base Nacional Comum da Educação Básica, distribuídas da seguinte forma:

- a) **Língua Portuguesa**, com 07 (sete) questões de múltipla escolha;
- b) **Matemática**, com 07 (sete) questões de múltipla escolha;
- c) **Química**, com 07 (sete) questões de múltipla escolha;
- d) **Física**, com 07 (sete) questões múltipla escolha;
- e) **Biologia**, com 07 (sete) questões de múltipla escolha;
- f) **História Geral, do Brasil e Roraima**, com 07 (sete) questões de múltipla escolha;
- g) **Geografia Geral, do Brasil e Roraima**, com 07 (sete) questões de múltipla escolha;
- h) **Língua Estrangeira (inglês ou espanhol)**, com 07 (sete) questões de múltipla escolha;
- i) **Prova de Redação**.

25.1. Todas as questões serão baseadas nos conteúdos do Ensino Médio, conforme programa constante no **Anexo V** deste Edital.

#### **DA APLICAÇÃO DAS PROVAS**

26. As provas do Processo de Vestibular serão realizadas no **dia 28 de fevereiro de 2019**, no horário das **14h00min às 18h00min** (horário oficial local), em Boa Vista-RR.

27. O acesso ao recinto onde se realizarão as provas ocorrerá das **13h00min às 13h45min** (horário oficial local) utilizando máscara para proteção à Covid-19. A máscara deve cobrir totalmente o nariz e a boca do participante, desde a sua entrada até sua saída do local de provas. O candidato que não levar a máscara não poderá entrar no local de prova, nem realizá-la.

27.1. Os portões serão fechados às **13h45min** (horário oficial local), devendo o candidato comparecer ao local, utilizando máscara para proteção à Covid-19, **no mínimo, 01 (uma) hora de antecedência** ao fechamento dos portões.

27.2. É proibida a entrada do participante no local de prova **sem a máscara de proteção à Covid-19**.

27.3. O candidato só poderá retirar a máscara durante o processo de identificação por parte do fiscal de sala, quando o manuseio deverá ser feito pelas laterais, sem tocar na parte protetora. Acompanhante de lactante também deverá usar o acessório.

27.3. Para os casos previstos na Lei nº 14.019, de 2 de julho de 2020, será dispensado o uso da máscara, conforme item 27 deste Edital, para pessoas com autismo, deficiência intelectual, deficiências sensoriais ou com quaisquer outras deficiências que as impeçam de fazer o uso adequado de máscara de proteção facial, conforme declaração médica.

27.4. Na entrada do candidato ao recinto haverá a aferição de temperatura será realizada no portão de acesso aos locais de prova e, em preservação à integridade de todos os candidatos e da equipe de aplicação da prova, não será permitida a entrada de candidato que apresente temperatura corporal igual ou maior que 37,1 °C.

28. O candidato que chegar **após o fechamento dos portões** não poderá realizar as provas e estará automaticamente eliminado do Processo Seletivo Vestibular.

29. Para ter acesso à sala de provas, o candidato deverá apresentar o **original do documento de identificação** usado para fazer a inscrição e o Cartão de Inscrição, que será apresentado se solicitado.

29.1. Em caso de perda ou roubo do documento de identificação usado para fazer a inscrição, o candidato poderá apresentar outro documento de identificação, de acordo com o **item 14** deste Edital, sendo o fato registrado em ata.

29.2 Em caso de perda ou roubo do documento de identificação e não existindo outro documento entre os previstos no **item 14**, o candidato **deverá obrigatoriamente** apresentar Boletim de Ocorrência Policial, no qual deverá constar a perda ou o extravio do documento, **com prazo de emissão de no máximo de 30 (trinta) dias consecutivos**; e obter autorização da Coordenação de Prédio do Processo Seletivo, sendo o fato registrado em ata. Sem este documento, o candidato não será autorizado a realizar prova.

30. Não será permitido ao candidato realizar as provas portando arma, boné, aparelhos eletrônicos (telefone celular, smartphone, *tablet*, relógio analógico, relógio com calculadora, câmera fotográfica, aparelho para surdez, tocadores MP3, dentre outros), dicionário, apostila, material didático, livros ou quaisquer materiais impressos.

31. Nas situações que se fizerem necessárias, o IFRR/CPPSV/*Campus* Boa Vista poderá, a qualquer momento, durante a aplicação das provas, solicitar à autoridade competente a fazer uma vistoria rigorosa em qualquer candidato, inclusive utilizando detectores de metal, respeitando os protocolos de proteção à Covid-19.

32. O candidato receberá um Caderno de Provas com um total de 56 (cinquenta e seis) questões objetivas, a folha de redação e o Cartão Respostas. As questões de múltipla escolha com 05 (cinco) alternativas, das quais **apenas uma será correta**.

33. Será de inteira responsabilidade do candidato os prejuízos advindos das marcações feitas incorretamente no Cartão de Respostas. Serão consideradas incorretas: dupla marcação, marcação rasurada, emendada ou campo de marcação não preenchido integralmente.

34. Não serão permitidas que as marcações no Cartão de Respostas sejam feitas por outras pessoas, salvo em caso de candidato com deficiência comprovada por **Laudo Médico**, se a deficiência impossibilitar a marcação pelo próprio candidato. Nesse caso, o candidato será acompanhado por uma pessoa devidamente treinada e autorizada pela CPPSV/IFRR/*Campus* Boa Vista.

35. A assinatura do candidato deverá constar em **local próprio do Cartão de Respostas e folha de redação**.

36. Para a realização da prova objetiva e da redação, o candidato deverá seguir as instruções contidas neste Edital, e na capa das provas, dentre elas:

I - assinar a lista de frequência da prova;

II - verificar se seus dados estão corretos no Cartão Respostas e, em caso de erro, solicitar aos fiscais para realizar as devidas correções na ata de aplicação de prova;

III - assinar seu nome no local indicado no Cartão respostas;

IV - ler, atentamente, cada questão e preencher uma única alternativa no Cartão Respostas;

V - **NÃO** dobrar, amassar, rasurar, manchar ou fazer qualquer registro no Cartão Respostas fora dos locais destinados, sob pena de eliminação do Processo Seletivo Vestibular;

VI - assinalar, de maneira correta, a alternativa no Cartão Respostas cobrindo, com **caneta esferográfica de corpo transparente preta ou azul**, todo o espaço a ela correspondente. Formas de marcação diferentes da que foi determinada implicarão na rejeição do Cartão Respostas pela leitora ótica e eliminação do candidato do Processo Seletivo Vestibular;

VII - somente será objeto de correção da prova de redação o que estiver contido na Folha oficial de redação;

VIII - a Folha oficial de redação **NÃO** poderá ser dobrada, amassada, rasgada, assinada, conter desenhos, gravuras, impropérios ou identificada indevidamente, pois qualquer forma de identificação indevida eliminará o candidato do Processo Seletivo Vestibular.

37. O candidato receberá o Cartão Respostas para responder às questões de múltipla escolha.

38. No Cartão Respostas constará o nome do candidato, o número de inscrição, o local e a data de realização das provas.

38.1. O candidato deverá verificar se os dados constantes no Cartão Respostas estão corretos. Caso haja algum erro, deve comunicar o fato imediatamente ao fiscal de sala.

38.2. O candidato deverá assinar o Cartão Respostas no espaço apropriado.

39. Para preenchimento do Cartão Respostas deverá ser utilizada, **caneta esferográfica de tinta preta ou azul e, exclusivamente, fabricada em material transparente**.

39.1. Recomenda-se a utilização de **caneta esferográfica de tinta preta ou azul** para minimizar qualquer tipo de problema durante a leitura óptica do Cartão Respostas. O candidato que não seguir essa recomendação estará assumindo, exclusivamente, qualquer erro na correção do seu Cartão Respostas gerado pela dificuldade na leitura óptica.

39.2. O Cartão Respostas não poderá ser rasuradas, dobrada, amassada ou danificada, uma vez que não é possível a sua substituição.

40. Ao retirar-se definitivamente da sala, o candidato deverá entregar ao fiscal o Cartão Respostas das questões de múltipla escolha, somente podendo levar consigo o Caderno de Prova relativo às questões de múltipla escolha depois de **transcorridas 02 (duas) horas do início da aplicação**.

## DA CORREÇÃO DA PROVA

41. O Cartão de Respostas das questões de múltipla escolha será corrigida em sistema eletrônico de computação.
42. Na hipótese de alguma questão da prova vir a ser anulada, esta será desprezada, para efeito de cálculos, para todos os candidatos.
43. Para efeito de cálculos, o valor total da prova será distribuído igualmente entre as questões válidas.
44. Será eliminado do Processo Seletivo Vestibular, sem prejuízo das sanções penais cabíveis, o candidato que,
- a) durante o período de aplicação das provas:
- I. burlar ou tentar burlar quaisquer das normas definidas neste Edital;
  - II. ser surpreendido passando ou recebendo auxílio para realização da prova;
  - III. comunicar-se com outros candidatos ou qualquer pessoa estranha ao Processo Seletivo Vestibular;
  - IV. dispensar tratamento inadequado, incorreto ou descortês a qualquer pessoa envolvida no Processo Seletivo Vestibular, bem como perturbar, de qualquer modo, a ordem dos trabalhos relativos ao referido processo;
  - V. recusar ou retardar a entrega do Cartão de Respostas das questões objetivas e a folha de Redação após o término do tempo estabelecido para a realização da prova;
  - VI. afastar-se da sala sem o acompanhamento de um fiscal;
  - VII. ausentar-se da sala portando o Caderno de Provas antes de transcorrido o tempo mínimo estabelecido; ou,
  - VIII. ausentar-se da sala portando a folha de respostas.
- b) a qualquer tempo:
- I. tiver cometido falsidade ideológica com prova documental; ou
  - II. utilizar-se de procedimentos ilícitos, devidamente comprovados por meio eletrônico, estatístico, visual ou grafológico.
45. Será, primeiramente, corrigida a prova objetiva.
- 45.1. As questões da prova objetiva valerão **2,00 ponto cada**, para as disciplinas específicas e **1,00 ponto cada**, para demais disciplinas, análoga ao **anexo II**.
- 45.2. A prova de redação valerá 30 (trinta) pontos para todos os cursos.
- 45.3. Na prova de redação será desclassificado o texto com menos de 12 (doze) linhas e desconsiderado o texto excedente a 25 (vinte e cinco) linhas.
- 45.4. A correção da prova de redação será efetuada considerando os aspectos, abaixo:
- a) gênero: dissertativo;
- b) extensão do texto: mínimo de 12 e máximo de 25 linhas;
- c) pontuação e critérios para correção:
- c.1) estrutura: 6,00 pontos;
  - c.2) ortografia e pontuação: 5,00 pontos;
  - c.3) sintaxe: 5,00 pontos;
  - c.4) coesão e coerência: 6,00 pontos;
  - c.5) conteúdo, profundidade e reflexão: 8,00 pontos;
  - c.6) penalidades deduzidas do total da pontuação obtida:
    - c.6.1) ausência de título: desconto de 3,00 pontos;
    - c.6.2) não coerência entre título e texto, desconto de 2,00 pontos;
    - c.6.3) identificação equivocada do Tema: 1,0 ponto;
    - c.6.4) fuga parcial ao tema: desconto de 6,00 pontos;
    - c.6.5) texto fora do gênero proposto, cópia do texto base e/ou fuga total ao tema: atribuição de nota zero;
    - c.6.6) redação com qualquer tipo de identificação: desclassificação do candidato;
    - c.6.7) texto com menos de 12 (doze) linhas: atribuição de nota zero;
    - c.6.8) texto que exceda 25 (vinte e cinco) linhas: desconsideração das linhas excedentes.
46. O **Gabarito Preliminar** das questões objetivas será divulgado no sítio do IFRR/*Campus* Boa Vista (<http://www.ifrr.edu.br>), no dia **28 de fevereiro de 2021** após às **18h:00**. O **Gabarito Oficial Definitivo** será divulgado no dia **03 de março de 2021**.

### DO PROCESSO DE CLASSIFICAÇÃO

47. O preenchimento das vagas por curso dar-se-á por meio de processo classificatório, obedecendo a ordem decrescente dos **Argumentos de Classificação** dos candidatos que se submeterem a todas as provas e forem considerados aptos.
- 47.1. Serão considerados aptos apenas os candidatos que obtiverem pontuação superior a zero em cada uma das provas descritas no **item 25**.
- 47.2. O cálculo do Escore Padronizado de cada prova será efetuado pela padronização da nota obtida pelo candidato, considerando-se a média e o desvio-padrão das notas obtidas pelos candidatos concorrentes a um mesmo curso.
- 47.3. A padronização de que trata o subitem anterior será calculada pelo número de desvios-padrão em relação ao qual a nota se encontra afastada da média, multiplicado por 100 (cem) e somado a 500 (quinhentos), conforme equação a seguir:

$$\text{Escore} = \frac{\text{NT candidato} - \text{Média NT candidatos}}{\text{Desvio Padrão NT candidatos}} \times 100 + 500$$

Na qual

- *NT candidato* é a nota do candidato em cada uma das provas (valor expresso com 4 casas decimais);
- *Média NT candidatos* é a média das notas dos candidatos a um mesmo *campus*/curso/turno (valor expresso com 4 casas decimais);
- *Desvio Padrão NT candidatos* é o desvio padrão das notas dos candidatos a um mesmo curso (valor expresso com 4 casas decimais); e
- *Escore* é o escore padronizado da prova (valor expresso com 4 casas decimais).

- 47.4. O **Argumento de Classificação** de um candidato é calculado pela média aritmética simples do Escore Padronizado das Provas e será expresso sem casas decimais.
- 47.5. Todos os valores que sofrerem ajustes no número de casas decimais serão arredondados para o inteiro mais próximo. Se o valor decimal a ser ajustado for igual a 0,5, o arredondamento será feito para o inteiro seguinte.

47.6. Ocorrendo empate nos Argumentos de Classificação, adotar-se-ão os seguintes critérios para o desempate, por ordem de prioridade:

- a) maior escore padronizado da prova de Redação;
- b) maior idade.

#### DOS RESULTADOS E DO PREENCHIMENTO DAS VAGAS

48. O escore do **Argumento de Classificação Preliminar** do candidato no Processo Seletivo Vestibular será divulgado a partir do dia **15 de março de 2021**, no **Portal do Candidato** no Sistema Gestor de Concursos (SGC) do IFRR (<https://sgc.ifrr.edu.br/>).

49. O **Resultado Final** do Processo Seletivo Vestibular será divulgado no dia **05 de abril de 2021**, no sítio do IFRR (<https://sgc.ifrr.edu.br/>), e no **Portal do Candidato** no Sistema Gestor de Concursos (SGC) do IFRR (<https://sgc.ifrr.edu.br/>).

50. Considerando o que consta no **item 4** deste Edital e nos seus subitens, o resultado final será divulgado em 10 (dez) listas de candidatos classificados para as vagas ofertadas: uma geral/ampla concorrência e nove listas diferenciadas.

50.1. A **Lista de Aprovados Geral (Ampla Concorrência)** será composta por todos os candidatos aprovados em ordem decrescente do Argumento de Classificação, **independentemente de sua condição acadêmica prévia declarada (pública ou privada), da renda familiar bruta per capita, da etnia e de ser pessoa com deficiência.**

50.2. A Lista de Aprovados de Ampla Concorrência **L15** será composta por candidatos com deficiência aprovados em ordem decrescente da **Nota de Classificação**, independentemente da sua condição acadêmica prévia declarada (pública ou privada), da renda familiar bruta *per capita* e da etnia.

50.3. As **Listas de Aprovados Diferenciadas (Cotas)** serão compostas, exclusivamente, pelos candidatos aprovados **que declararam ter cursado integralmente o ensino médio em escolas públicas**, conforme condições especificadas no **subitem 4.1** deste Edital e seus subitens, em ordem decrescente do Argumento de Classificação e que não tenham sido contemplados na Lista de Aprovados Geral.

50.4. Serão publicadas as seguintes listas diferenciadas de aprovados:

50.4.1. **Lista de Aprovados Diferenciada L1:** Candidatos com renda familiar bruta *per capita* inferior ou igual a **1,5 salário mínimo que tenham cursado integralmente o ensino médio em escolas públicas** (Lei nº 12.711/2012).

50.4.2. **Lista de Aprovados Diferenciada L2:** Candidatos **autodeclarados pretos, pardos ou indígenas**, com renda familiar bruta *per capita* inferior ou igual a **1,5 salário mínimo e que tenham cursado integralmente o ensino médio em escolas públicas** (Lei nº 12.711/2012).

50.4.3. **Lista de Aprovados Diferenciada L5:** Candidatos que, **independentemente da renda, tenham cursado integralmente o ensino médio em escolas públicas** (Lei nº 12.711/2012).

50.4.4. **Lista de Aprovados Diferenciada L6:** Candidatos **autodeclarados pretos, pardos ou indígenas** que, **independentemente da renda, tenham cursado integralmente o ensino médio em escolas públicas** (Lei nº 12.711/2012).

50.4.5. **Lista de Aprovados Diferenciada L9:** Candidatos **com Deficiência** com renda familiar bruta *per capita* inferior ou igual a **1,5 salário mínimo que tenham cursado integralmente o ensino médio em escolas públicas** (Lei nº 12.711/2012 e Lei nº 13.409/2016).

50.4.6. **Lista de Aprovados Diferenciada L10:** Candidatos **com Deficiência, autodeclarado preto, pardo ou indígena**, com renda familiar bruta *per capita* inferior ou igual a **1,5 salário mínimo que tenham cursado integralmente o ensino fundamental em escolas públicas** (Lei nº 12.711/2012 e Lei nº 13.409/2016).

50.4.7. **Lista de Aprovados Diferenciada L13:** Candidatos **com Deficiência** que, **independentemente da renda, tenham cursado integralmente o ensino médio em escolas públicas.** (Lei nº 12.711/2012 e Lei nº 13.409/2016).

50.4.8. **Lista de Aprovados Diferenciada L14:** Candidatos **com Deficiência** autodeclarado **preto, pardo ou indígena** que, **independentemente da renda, tenham cursado integralmente o ensino médio em escolas públicas.** (Lei nº 12.711/2012 e Lei nº 13.409/2016).

50.4.9. Os candidatos aprovados para uma das vagas da **Lista de Ampla concorrência Geral** que estiverem em acordo com todos os critérios deste edital terão suas matrículas homologadas no momento da matrícula de que trata o **item 52** deste edital.

51. O preenchimento das vagas do Processo Seletivo Vestibular consolidar-se-á no início do período letivo definido no calendário acadêmico do IFRR/Campus Boa Vista para o qual as vagas se destinarem.

#### COMPROVAÇÃO DE RENDA FAMILIAR BRUTA PER CAPITA INFERIOR OU IGUAL A 1,5 SALÁRIO MÍNIMO

52. Os candidatos aprovados para uma das vagas reservadas nas **Listas L1, L2, L9 e L10** deverão, **obrigatoriamente**, apresentar a documentação descrita no **Anexo III** deste Edital e cópia do **Histórico Escolar do Ensino Médio comprovando que cursado integralmente o Ensino Médio em escolas públicas**, em envelope lacrado, no Protocolo do IFRR/Campus Boa Vista, em dias úteis, **nos horários das 09h00min às 15h00min**, nos dias **17 e 18 de março de 2021**.

52.1. Os candidatos aprovados para uma das vagas reservadas nas **Listas L5 e L6, L13 e L14** deverão, **obrigatoriamente**, apresentar a documentação cópia do **Histórico Escolar do Ensino Médio comprovando que cursado integralmente o Ensino Médio em escolas públicas**, em envelope lacrado, no Protocolo do IFRR/Campus Boa Vista, em dias úteis, **nos horários das 09h00min às 15h00min**, nos dias **17 e 18 de março de 2021**.

52.2. **A homologação da matrícula dos candidatos aprovados nas Listas L1, L2, L5, L6, L9, L10, L13 e L14 está condicionada ao parecer FAVORÁVEL da análise dessa documentação.**

52.3. O resultado preliminar da análise dos documentos solicitados dos candidatos a uma das vagas reservadas para as **Listas L1, L2, L5, L6, L9, L10, L13 e L14** será publicado no sítio do IFRR (<https://sgc.ifrr.edu.br/>), no dia **22 de março de 2021**.

52.4. O candidato aprovado nas listas **L1, L2, L5, L6, L9, L10, L13 e L14** que não entregar qualquer que seja a documentação comprobatória solicitada pelo IFRR/Campus Boa Vista, no período estabelecido ou receber **parecer DESFAVORÁVEL** na análise, será **eliminado** do Processo Seletivo Vestibular.

#### COMPROVAÇÃO DE DEFICIÊNCIA

53. Os candidatos para uma das vagas reservadas nas **Listas L9, L10, L13, L14 e L15** deverão, **obrigatoriamente**, apresentar **em envelope lacrado**, no Protocolo do IFRR/Campus Boa Vista, no protocolo do IFRR/Campus Boa Vista, em dias úteis, **nos horários das 09h00min às 15h00min**, no período de **08 de janeiro a 15 de fevereiro de 2021**, **LAUDO MÉDICO** original ou cópia autenticada, conforme art. 8º-B da Portaria Normativa Nº 9/2017, emitido nos últimos **12 (doze) meses** que indique a espécie, o grau ou o nível de deficiência que o acomete, nos termos dos artigos 3º e 4º do Decreto nº 3.298/99 (com as alterações dadas pelo Decreto nº 5.296/2004), da Súmula nº 377/2009 do Superior Tribunal de Justiça (STJ) e das Leis nº 12.764/2012 e 13.146/2015. Para fins de concorrência à reserva de vagas para PcD, considera-se ainda o que determina o artigo 5º do Decreto nº 5.296/2004, com expressa referência ao código correspondente à Classificação Internacional de Doenças (CID) da Organização Mundial de Saúde (OMS).

53.1 A comprovação de deficiência tomará por base o laudo médico fornecido pelo estudante no momento da inscrição.

53.2. O candidato das **Listas L9, L10, L13, L14 e L15** que não entregar o **LAUDO MÉDICO**, no período estabelecido, será **eliminado** do Processo Seletivo Vestibular.

54. Perderá o direito à vaga o candidato que se declarar beneficiário de uma determinada reserva de vaga e que não conseguir apresentar

a comprovação necessária no momento da matrícula, mesmo que a nota obtida seja suficiente para que o candidato consiga aprovação em outro grupo de concorrência.

55. A prestação de informação falsa pelo estudante, apurada posteriormente à matrícula, em procedimento que lhe assegure o contraditório e a ampla defesa, ensejará o cancelamento de sua matrícula nesta Instituição Federal de Ensino, sem prejuízo das sanções penais cabíveis.

56. O prazo de arquivamento dos documentos apresentados pelos estudantes será de, no mínimo, cinco anos, em consonância com a Portaria Normativa nº 18/2012 do Ministério da Educação.

#### DOS RECURSOS

57. Caberá recurso ao IFRR/CPPSV/Campus Boa Vista contra:

57.1. o escore do Argumento de Classificação Preliminar, no dia útil seguinte à sua divulgação;

57.2. o resultado preliminar da análise de renda, no dia útil seguinte à sua divulgação.

58. Para interpor recurso contra o escore do Argumento de Classificação Preliminar, o candidato deverá realizar no Protocolo do IFRR/Campus Boa Vista, nos horários das 08h30min às 11h30min e das 14h30min às 17h00min, no **dia 01 de março de 2021**, dia útil seguinte à sua publicação.

58.1. O candidato deverá consultar o parecer do recurso, a partir do dia **03 de março de 2021**, em seu e-mail cadastrado no **Portal do Candidato**.

59. Para interpor **recurso contra o resultado preliminar da análise de renda**, o candidato deverá preencher integralmente o Requerimento de acordo com as instruções nele constantes, no Protocolo do IFRR/Campus, **nos horários das 09h00min às 15h00min**.

58.1 O candidato deverá consultar no sítio do IFRR (<https://sgc.ifrr.edu.br/>), a partir do dia **23 de março de 2021**, o parecer de deferimento ou não da CPPSV/IFRR/Campus Boa Vista.

59. Os recursos sem a devida fundamentação ou identificação ou interpostos através de fax, correio, correio eletrônico ou por procuração não serão analisados.

60. Em hipótese alguma será aceita revisão de recurso, recurso do recurso ou recurso do Resultado Final da Análise de renda.

#### PROCEDIMENTO DE HETEROIDENTIFICAÇÃO DO CANDIDATO

61. O candidato aprovado nas **L2, L6, L10 ou L14**, conforme Lei nº 12.711, de 29 de agosto de 2012, e seus instrumentos regulamentares (Decreto nº 7.824, de 2012 e Portaria Normativa nº 18, de 2012), que dispõem sobre a implementação das reservas de vagas em instituições federais de educação superior) deverão apresentar Autodeclaração Étnico Racial, esse documento deverá ser preenchido e assinado no ato da aferição da veracidade da Autodeclaração como pessoa preta ou parda, nos termos da PORTARIA NORMATIVA MPDG Nº 4/2018 e RESOLUÇÃO Nº 472/CONSELHO SUPERIOR, de 21 de outubro de 2019, procedimento cuja constitucionalidade já foi confirmada nos termos da Constituição Federal, leis nº 12.711/2012, 12.990/2017, e jurisprudência do Supremo Tribunal Federal (Ação de Descumprimento de Preceito Fundamental nº 186 e Declaratória de Constitucionalidade nº 41- DF.ADC 41-DF).

61.1. O candidato aprovado nas **L2, L6, L10 ou L14** deverá, obrigatoriamente, apresentar autodeclaração de veracidade preta ou parda, conforme formulário disponível no **Anexo IV** deste Edital, assinada pelo candidato ou responsável, no caso de menores de 18 anos, comparecendo no local, data e horários estipulados para aferição da veracidade da Autodeclaração, esta, será realizada por intermédio de procedimento de heteroidentificação pela comissão constituída para esta finalidade.

61.2. É de inteira responsabilidade do candidato verificar e comparecer, nos **dias 29 e 30 de março de 2021**, na sala do IFRR/CPPSV/Campus Boa Vista. Essa etapa é obrigatória e o não comparecimento do candidato acarretará na perda de sua vaga no IFRR/Campus Boa Vista.

61.2.1. Em decorrência da pandemia e de acordo com a situação epidemiológica local essa etapa poderá ter sua data alterada, ou poderá ser realizada de forma virtual.

61.3. O candidato deverá comparecer no horário estabelecido, munidos de documento original de identificação (Cédula de Identidade; Passaporte; Carteira Nacional de Habilitação; Carteira de Trabalho). O documento deverá estar em perfeitas condições, de forma a permitir, com clareza, a sua identificação.

61.4. A comissão designada para a verificação da veracidade da Autodeclaração será composta por membros distribuídos por gênero, cor e naturalidade.

61.5. A verificação da veracidade da autodeclaração acontecerá por meio de entrevista gravada em vídeo e considerará, tão somente, os aspectos fenotípicos do candidato adotará os seguintes procedimentos:

a) O candidato deverá:

I - Apresentar-se, pessoal e individualmente, perante a Comissão de Verificação da Veracidade de Autodeclaração;

II - Entregar 01 (uma) fotografia atual, colorida e em fundo branco, tamanho 3x4;

III - Formulário de Autodeclaração Étnico Racial (**Anexo IV**)

b) A comissão deverá:

I - Preencher formulário próprio para verificação da veracidade da autodeclaração;

II - Proceder a verificação de forma ética, moral, imparcial, não devendo seus membros trocar informações entre si com o objetivo de persuadir ou obter referências para o parecer a emitir.

61.6. O resultado da verificação da veracidade das autodeclarações será divulgado no dia **31 de março de 2021**, do sítio do Sistema Gestor de Concursos (SGC) do IFRR/Campus Boa Vista (<http://sgc.ifrr.edu.br>).

61.7. A autodeclaração terá validade somente para este Processo Seletivo Vestibular para os Cursos ofertados pelo Instituto Federal de Educação, Ciência e Tecnologia de Roraima - IFRR/ Campus Boa Vista.

#### DAS MATRÍCULAS

62. Os candidatos aprovados e classificados dentro das vagas disponíveis deverão realizar sua matrícula no Departamento de Registro Acadêmico - DERA, nos dias **19 a 23 de abril de 2021**, em dias úteis, **nos horários das 09h00min às 15h00min**.

62.1. A matrícula poderá ser realizada pelo próprio candidato, quando maior de 18 anos; por responsável legal, para candidato menor de 18 anos ou por representante legal munido de procuração com firma reconhecida.

62.2. O candidato classificado dentro do número de vagas disponíveis que, por qualquer motivo, não efetuar sua matrícula no prazo estabelecido por este edital, perderá o direito à vaga e será substituído pelo candidato, imediatamente, subsequente na lista de classificação, não podendo em hipótese alguma pleitear matrícula, ainda que existam vagas.

63. No ato da matrícula, o candidato deverá apresentar a seguinte documentação:

a) 02 (duas) fotos 3x4 (recentes e iguais);

b) Carteira de identidade (cópia acompanhada do original);

c) Cópia da Certidão de Nascimento ou Casamento;

d) Certificado de conclusão do ensino médio ou documento equivalente (cópia acompanhada do original);

e) Título de Eleitor, no caso dos maiores de 18 anos (cópia acompanhada do original);



- f) Certificado de Alistamento Militar, de Dispensa de Incorporação ou de Reservista, no caso dos maiores de 18 anos do sexo masculino (cópia acompanhada do original);
- g) Cadastro de Pessoa Física (CPF) (cópia acompanhada do original);
- h) Parecer de equivalência de estudos da Secretaria Estadual de Educação, para os aprovados que realizaram estudos equivalentes ao Ensino Médio, no todo ou em parte, no exterior, observando-se que, se apresentar documentos em língua estrangeira, estes deverão estar visados pela autoridade consular brasileira no país de origem e acompanhados da respectiva tradução oficial.
- 63.1. O candidato beneficiado pelo Sistema de Reserva de Vagas que **declarou ter cursado integralmente o Ensino Médio em escolas públicas** deverá entregar, no momento da matrícula, além dos documentos exigidos no **item 63**, o **Histórico Escolar do Ensino Médio** (cópia acompanhada do original), sob pena de perda da vaga.

#### **DAS VAGAS REMANESCENTES**

64. Os candidatos classificados na **Lista de Aprovados Geral** e nas **Listas de Aprovados Diferenciadas** que não comparecerem no período de matrícula estipulado no **item 62** deste Edital ou não apresentarem toda a documentação exigida e de uma só vez no período estabelecido serão considerados desistentes e perderão o direito à matrícula, gerando vagas remanescentes.
65. As vagas remanescentes acarretarão tantas convocações quantas necessárias e serão preenchidas pelos candidatos que estiverem nas condições **Habilitado em Lista de Espera da Ampla Concorrência** ou **Habilitado em Lista de Espera Diferenciada**, observando-se a ordem decrescente do Argumento de Classificação, a respectiva condição acadêmica e os seguintes procedimentos e normas:
- 61.1. A convocação para as vagas remanescentes ocorrerá dentre os candidatos que estiverem na mesma condição de convocação do candidato que gerou a vaga.
- 61.2. As chamadas para o preenchimento das vagas remanescentes, quando houver, serão efetuadas a partir do dia **27 de abril de 2021** e serão publicadas no sítio do IFRR/Campus Boa Vista.
- 61.3. A publicação das chamadas para preenchimento das vagas remanescentes será realizada pelo Departamento de Registro Acadêmico - DERA, por publicação de lista de convocação no sítio do IFRR (<https://sgc.ifrr.edu.br/>), por meio de telefonema ou e-mail, de acordo com os dados informados no momento da inscrição, tendo os candidatos 2 (dois) dias úteis, após esta publicação, para efetuar sua matrícula.
- 61.3.1. Em qualquer um dos casos o não comparecimento do candidato nos prazos previstos implica em eliminação do Processo Seletivo Vestibular.
- 61.4. A matrícula do candidato convocado para vaga remanescente gerada de uma das vagas reservadas para as **Listas L1, L2, L9 e L10** estará condicionada ao resultado de sua avaliação de renda. Sendo assim, os candidatos convocados das **Listas de Espera Diferenciadas L1, L2, L9 e L10** deverão apresentar a mesma documentação prevista para os candidatos aprovados nas vagas iniciais e somente terão suas matrículas homologadas após o **parecer FAVORÁVEL** da análise de renda.
- 61.5. A matrícula do candidato convocado para vaga remanescente gerada de uma das vagas reservadas para as **Listas L9, L10, L13, L14 e L15** estará condicionada ao resultado favorável de sua avaliação de renda, caso aprovado na **L9 e L10**, além do parecer favorável resultante da análise a comprovação da deficiência. Sendo assim, os candidatos convocados das **Listas de Espera Diferenciadas L9, L10, L13, L14 e L15** deverão apresentar a mesma documentação prevista para os candidatos aprovados nas vagas iniciais.

#### **DAS DISPOSIÇÕES FINAIS**

62. A inscrição do candidato implicará a aceitação total e incondicional das normas e instruções constantes neste Edital.
- 62.1. O candidato classificado e matriculado, que não comparecer às aulas até o 10º (décimo) dia letivo, sem justificativa, será considerado desistente e substituído pelo seguinte da respectiva lista de espera.
63. É de inteira responsabilidade do candidato acompanhar a publicação dos resultados das etapas do Processo Seletivo Vestibular e das convocações para o preenchimento de vagas remanescentes.
64. A inexistência ou irregularidade de informações, ainda que constatadas posteriormente, eliminará o candidato do Processo Seletivo Vestibular, declarando-se nulos todos os atos decorrentes de sua inscrição.
65. O participante que alegar indisposição ou problemas de saúde durante a aplicação e não concluir as provas ou precisar ausentar-se do local de provas não poderá retornar à sala de provas para concluir o Exame e não poderá solicitar a reaplicação.
66. O resultado do Processo de Vestibular terá validade apenas para o semestre em referência.
67. Os casos omissos e as situações não previstas no presente Edital serão analisados pela CPPSV/IFRR/Campus Boa Vista.
68. Este Edital entra em vigor, a partir da data de sua publicação, sendo válido apenas para este Processo Seletivo Vestibular, revogadas as disposições em contrário.

Boa Vista-RR, 5 de janeiro de 2021.

**JOSEANE DE SOUZA CORTEZ**  
**Diretora-Geral do Campus Boa Vista**

**ANEXO I**  
**QUADRO DE DISTRIBUIÇÕES DE VAGAS OFERTADAS**

CURSOS OFERTADOS												
CURSO	TURNO	VAGAS										TOTAL
		Ampla Concorrência		L1	L2	L5	L6	L9	L10	L13	L14	
		Geral	Pessoa com deficiência (L15)									
<b>Tecnólogo em Gestão Hospitalar</b> (Resolução nº 232/2015 - CONSUP)	NOTURNO	07	01	01	02	01	02	01	01	01	01	18
<b>Tecnólogo em Gestão de Turismo</b> (Resolução nº 247 /2016 - CONSUP)	NOTURNO	07	01	01	02	01	02	01	01	01	01	18
<b>Tecnólogo em Saneamento Ambiental</b> (Resolução nº 384/2018 - CONSUP)	NOTURNO	07	01	01	02	01	02	01	01	01	01	18
<b>Tecnólogo em Análise e Desenvolvimento de Sistema</b> (Resolução nº 318/2018 - CONSUP)	NOTURNO	07	01	01	02	01	02	01	01	01	01	18
	VESPERTINO	07	01	01	02	01	02	01	01	01	01	18
<b>Licenciatura em Matemática</b> (Resolução nº 318/2017 - CONSUP)	NOTURNO	07	01	01	02	01	02	01	01	01	01	18
<b>Licenciatura em Educação Física</b> (Resolução nº 447/2019 - CONSUP)	VESPERTINO	07	01	01	02	01	02	01	01	01	01	18
<b>Licenciatura em Ciências Biológicas</b> (Resolução nº 236/202015 - CONSUP)	VESPERTINO	07	01	01	02	01	02	01	01	01	01	18
<b>TOTAL DE VAGAS</b>												<b>144</b>

**Anexo ao EDITAL 2/2021 - DG-CBV/IFRR**

**ANEXO II**

Curso	Português	Matemática	Física	Química	Biologia	História Geral, do Brasil e Roraima	Geografia Geral, do Brasil e de Roraima	Língua Estrangeira (inglês ou espanhol)	Pontuação da Prova Objetiva	Pontuação da Redação	Total
<b>Tecnólogo em Gestão Hospitalar</b>	<b>14*</b>	7	7	7	7	<b>14*</b>	7	7	70,00	30,00	100,00
Tecnólogo em Gestão de Turismo	14*	7	7	7	7	14*	7	7			
Tecnólogo em Análise e Desenvolvimento de Sistemas	7	14*	14*	7	7	7	7	7			
Tecnólogo em Saneamento Ambiental	7	7	7	14*	14*	7	7	7			
Licenciatura em Matemática	7	14*	14*	7	7	7	7	7			
Licenciatura em Educação Física	7	7	7	14*	14*	7	7	7			
Licenciatura em Ciências Biológicas	7	7	7	14*	14*	7	7	7			
Tecnólogo em Gestão Hospitalar	14*	7	7	7	7	14*	7	7			
Tecnólogo em Gestão de Turismo	14*	7	7	7	7	14*	7	7			

**\*Disciplinas específicas para o curso.**



**ANEXO III**

**DOCUMENTAÇÃO NECESSÁRIA DOS APROVADOS NAS LISTAS DE RESERVA DE VAGAS DE ACORDO COM A RENDA BRUTA FAMILIAR**

Os candidatos aprovados para uma das vagas reservadas nas **Listas L1, L2, L9 e L10** deverão, **obrigatoriamente**, apresentar a documentação comprobatória de que tratam os incisos de I a V a seguir, a depender do perfil socioeconômico a que se ajustar.

**I - TRABALHADORES ASSALARIADOS:**

- a) Contracheques dos últimos 3 (três) meses, anteriores a data final do período de inscrição do processo seletivo; ou
- b) Declaração de Imposto de Renda de Pessoa Física (IRPF) acompanhada do recibo de entrega à Receita Federal do Brasil e da respectiva notificação de restituição, quando houver; ou
- c) Carteira de Trabalho e Previdência Social (CTPS) registrada e atualizada; ou
- d) Carteira de Trabalho e Previdência Social (CTPS) registrada e atualizada ou carnê do Instituto Nacional do Seguro Social (INSS) com recolhimento em dia, no caso de empregada doméstica; ou
- e) Extrato atualizado da conta vinculada do trabalhador no Fundo de Garantia por Tempo de Serviço (FGTS); ou
- f) Extratos bancários dos últimos três meses, pelo menos.

**II - ATIVIDADE RURAL:**

- a) Declaração de Imposto de Renda de Pessoa Física (IRPF) acompanhada do recibo de entrega à Receita Federal do Brasil e da respectiva notificação de restituição, quando houver; ou
- b) Declaração de Imposto de Renda Pessoa Jurídica (IRPJ); ou
- c) Quaisquer declarações tributárias referentes a pessoas jurídicas vinculadas ao candidato ou a membros da família, quando for o caso; ou
- d) Extratos bancários dos últimos três meses, pelo menos, da pessoa física e das pessoas jurídicas vinculadas; ou
- e) Notas fiscais de vendas.

**III - APOSENTADOS E PENSIONISTAS:**

- a) Extrato mais recente do pagamento de benefício; ou
- b) Declaração de Imposto de Renda de Pessoa Física (IRPF) acompanhada do recibo de entrega à Receita Federal do Brasil e da respectiva notificação de restituição, quando houver; ou
- c) Extratos bancários dos últimos três meses, pelo menos.

**IV - AUTÔNOMOS E PROFISSIONAIS LIBERAIS:**

- a) Declaração de Imposto de Renda de Pessoa Física (IRPF) acompanhada do recibo de entrega à Receita Federal do Brasil e da respectiva notificação de restituição, quando houver; ou
- b) Quaisquer declarações tributárias referentes a pessoas jurídicas vinculadas ao candidato ou a membros de sua família, quando for o caso; ou
- c) Guias de recolhimento ao Instituto Nacional do Seguro Social (INSS) com comprovante de pagamento do último mês, compatíveis com a renda declarada; ou
- d) Extratos bancários dos últimos três meses.

**V - RENDIMENTOS DE ALUGUEL OU ARRENDAMENTO DE BENS MÓVEIS E IMÓVEIS:**

- a) Declaração de Imposto de Renda de Pessoa Física (IRPF) acompanhada do recibo de entrega à Receita Federal do Brasil e da respectiva notificação de restituição, quando houver; ou
- b) Extratos bancários dos últimos três meses, pelo menos; ou
- c) Contrato de locação ou arrendamento devidamente registrado em cartório acompanhado dos três últimos comprovantes de recebimentos.

A critério CPPSV/IFRR/Campus Boa Vista e da equipe de avaliação socioeconômica, e a fim de consubstanciar o processo de análise, poderão ser realizadas entrevistas, visitas ao local de domicílio do candidato e/ou solicitado(s) outro(s) documento(s) comprobatório(s).

Para efeitos deste Edital, em consonância com a Portaria Normativa nº 18/2012 do Ministério da Educação, a renda familiar bruta mensal *per capita* será apurada de acordo com o seguinte procedimento:

I - calcula-se a soma dos rendimentos brutos auferidos por todas as pessoas da família a que pertence o estudante, levando-se em conta, no mínimo, os três meses anteriores à data de inscrição do estudante neste processo de ingresso discente;

II - calcula-se a média mensal dos rendimentos brutos apurados após a aplicação do disposto no inciso I do caput; e

III - divide-se o valor apurado após a aplicação do disposto no inciso II pelo número de pessoas da família do estudante.

No cálculo referido no inciso I, serão computados os rendimentos de qualquer natureza percebidos pelas pessoas da família, a título regular ou eventual, inclusive aqueles provenientes de locação ou de arrendamento de bens móveis e imóveis. Estão excluídos do cálculo da renda familiar bruta *per capita*:

**I - os valores percebidos a título de:**

- a) auxílios para alimentação e transporte;
- b) diárias e reembolsos de despesas;
- c) adiantamentos e antecipações;
- d) estornos e compensações referentes a períodos anteriores;
- e) indenizações decorrentes de contratos de seguros; e,
- f) indenizações por danos materiais e morais por força de decisão judicial.

I - os rendimentos percebidos no âmbito dos seguintes programas:

- a) Programa de Erradicação do Trabalho Infantil;
- b) Programa Agente Jovem de Desenvolvimento Social e Humano;
- c) Programa Bolsa Família e os programas remanescentes nele unificados;

d) Programa Nacional de Inclusão do Jovem - Pró-Jovem;

e) Auxílio Emergencial Financeiro e outros programas de transferência de renda destinados à população atingida por desastres, residente em Municípios em estado de calamidade pública ou situação de emergência; e

f) demais programas de transferência condicionada de renda implementados por Estados, Distrito Federal ou Municípios.

**ANEXO IV  
AUTODECLARAÇÃO ÉTNICO RACIAL**

Eu, \_\_\_\_\_ CPF nº. \_\_\_\_\_, portador do documento de identificação nº. \_\_\_\_\_, DECLARO que sou ( ) preto, ( ) pardo, ( ) indígena, para o fim específico de atender aos termos do Edital nº 02/2021, no que se referem às reservas de vagas das listas diferenciadas L2, L6, L10 ou L14 de acordo com a condição de etnia.

Declaro, também, estar ciente de que, a comprovação da falsidade desta declaração, em procedimento que me assegure o contraditório e a ampla defesa, implicará no cancelamento da minha matrícula nesta Instituição Federal de Ensino, sem prejuízo das sanções penais cabíveis.

Boa Vista-RR, \_\_\_ de \_\_\_\_\_ 2021.

**Assinatura do candidato ou responsável (para menores de 18 anos)**

ANEXO V

LISTAGEM DE CONTEÚDOS DA PROVA OBJETIVA

**LÍNGUA PORTUGUESA**

Leitura e interpretação de texto. Ortografia e Acentuação gráfica (segundo o Novo Acordo Ortográfico). Flexão verbo-nominal. Concordância verbo-nominal. Regência verbo-nominal. Crase. Colocação pronominal. Sintaxe do período simples e do composto. Significação das palavras. Figuras de linguagem. Elementos do mecanismo de coesão textual. Movimentos literários no Brasil. Obras indicadas para leitura:

“**Vidas Secas**” (Graciliano Ramos) e “**O Guarani**” (José de Alencar)

**LÍNGUAS ESTRANGEIRAS**

Leitura e interpretação de textos. Compreensão de texto. Ideias principais e ideias secundárias. Vocabulário básico.

**ÁREA DE CONHECIMENTO: MATEMÁTICA**

Noções de Conjunto/conjuntos numéricos. Funções: 1º e 2º grau, Exponencial, Logarítmica. Progressões Aritmética e Geométrica. Análise Combinatória. Números Complexos. Trigonometria. Matrizes. Determinantes. Geometria Plana. Geometria Espacial. Geometria Analítica.

**ÁREA DE CONHECIMENTO: QUÍMICA**

Os elementos Químicos. Tabela periódica. Classificação periódica dos elementos químicos. As ligações químicas. As funções Inorgânicas / Reações Inorgânicas. Soluções. Equilíbrios Químicos. Termoquímica. Funções Orgânicas / Reações Orgânicas. Nomenclatura dos compostos orgânicos. Isomeria Plana e Espacial.

**ÁREA DE CONHECIMENTO: FÍSICA**

Mecânica: Cinemática, Leis de Newton e tipos de forças; leis de conservação da energia mecânica e da quantidade de movimento. Termodinâmica: Primeira e Segunda lei da Termodinâmica, Máquinas térmicas. Eletrostática: carga elétrica e Lei de Coulomb. Eletricidade: condutores, campo elétrico, resistores, capacitores, circuitos elétricos, Lei de Ohm e Leis de Kirchhoff. Magnetismo: Forças magnéticas e campo magnético. Eletromagnetismo: Indução eletromagnética. Óptica geométrica: Leis da reflexão e da refração, espelhos e lentes.

**ÁREA DE CONHECIMENTO: BIOLOGIA**

Noções de composição química da célula: substâncias orgânicas e inorgânicas; Estudo de componentes da célula: membranas plasmáticas, fisiologia da membrana plasmática; código genético. Genética clássica, Leis de Mendel, Polialelismo; Herança dos cromossomos sexuais. Genética das populações. Embriologia, Ecologia: conceitos fundamentais. A ação do homem no meio ambiente.

**ÁREA DE CONHECIMENTO: HISTÓRIA**

1. Pré-história: Surgimento do Homem e sua Evolução; 2. Antiguidade Oriental: Egípcios, Mesopotâmicos, Fenícios, Hebreus e Persas. Antiguidade Clássica: Grécia e Roma; Formação do Mundo Medieval - Feudalismo: Características gerais da economia, política e sociedade. Crise do Medievalismo: Transição Feudo Capitalista: Cruzada, Renascimento Urbano, Comercial e Cultural, Formação das Monarquias Nacionais; Modernidade: Expansão Marítima, Mercantilismo, Absolutismo, Reforma Religiosa e Contrarreforma. Colonização da América Portuguesa, Espanhola e Inglesa; As revoluções burguesas na Europa e América: Industrial, Americana e Francesa; A crise do Sistema Colonial: As independências na América; Formação do Estado Brasileiro, a monarquia, os partidos políticos, as rebeliões regenciais e transformações econômicas do século XIX e a crise do Império; Evolução do capitalismo: Liberalismo, Monopolismo, Imperialismo, Guerras Mundiais e Guerra Fria; A República Brasileira: De Deodoro da Fonseca a Dilma Rousseff: Transformações e permanências políticas, econômicas e sociais do Brasil sob a República; A Formação étnica, social, política e econômica da região Amazônica nos séculos XX e XXI.

**ÁREA DE CONHECIMENTO: GEOGRAFIA**

Coordenadas geográficas. A dinâmica interna e externa do relevo. A atmosfera e os fenômenos meteorológicos. A formação e expansão do território brasileiro. Hidrografia Brasileira. Brasil: de agroexportador a país industrializado subdesenvolvido. A estrutura fundiária e os conflitos de terra no Brasil. Recursos minerais o Brasil. Recursos energéticos no Brasil. Geografia de Roraima: aspectos físicos, econômicos e sociais. Os continentes. Os blocos econômicos. Nacionalismo: minorias étnicas e separatismo. Região Amazônica: biodiversidade, queimadas, madeiras, polos industriais e soberania da região.

**ANEXO VI**  
**ORGANOGRAMA LEI DE COTAS**

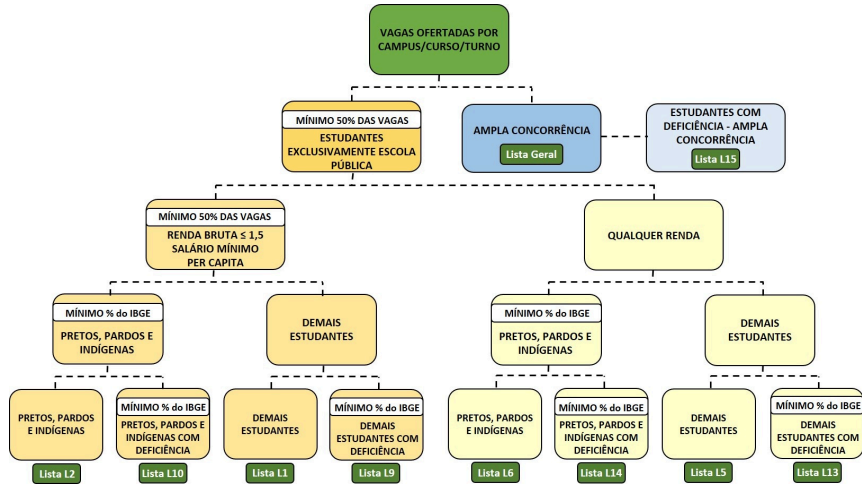

**ANEXO VII**  
**REQUERIMENTO DE INCLUSÃO E USO DO “NOME SOCIAL”**

Em conformidade com o Decreto Nº 8.727, de 28 de abril de 2016, a pessoa transexual ou travesti poderá solicitar a inclusão e uso do nome nos registros dos sistemas de informação e documentos oficiais.

Eu, \_\_\_\_\_  
CPF nº \_\_\_\_\_, RG: \_\_\_\_\_, UF emissor: \_\_\_\_\_, Data de Nasc: \_\_\_\_\_,  
Endereço: \_\_\_\_\_,  
Número: \_\_\_\_\_, Complemento: \_\_\_\_\_, Bairro: \_\_\_\_\_, Cidade: \_\_\_\_\_, Estado: \_\_\_\_\_, CEP: \_\_\_\_\_,  
Telefone: \_\_\_\_\_, Celular: \_\_\_\_\_,  
E-mail: \_\_\_\_\_  
SOLICITO a inclusão e uso do “nome social” \_\_\_\_\_.

**IMPORTANTE**

Ao assinar este requerimento, o cidadão declara sua expressa concordância em relação ao enquadramento de sua situação.  
As informações aqui prestadas, são de inteira responsabilidade do cidadão, que poderá responder judicialmente em caso de apresentação de dados comprovadamente falsos.

Boa Vista-RR, \_\_\_\_ de \_\_\_\_\_ de 2021.

Assinatura do interessado ou responsável Legal

Documento assinado eletronicamente por:

- Joseane de Souza Cortez, DIRETOR GERAL - CD2 - DG-CBV (CBV), em 05/01/2021 11:20:59.

Este documento foi emitido pelo SUAP em 04/01/2021. Para comprovar sua autenticidade, faça a leitura do QRCode ao lado ou acesse <https://suap.ifrr.edu.br/autenticar-documento/> e forneça os dados abaixo:

Código Verificador: 62899  
Código de Autenticação: 905406cd9e





MINISTÉRIO DA EDUCAÇÃO  
SECRETARIA DE EDUCAÇÃO PROFISSIONAL E TECNOLÓGICA  
INSTITUTO FEDERAL DE EDUCAÇÃO, CIÊNCIA E TECNOLOGIA DE RORAIMA  
CAMPUS BOA VISTA  
Departamento de Educação a Distância  
www.ifrr.edu.br

**EDITAL 1/2021 - DEAD/DIREN/DG-CBV/IFRR, DE 01 DE FEVEREIRO DE 2021.**

ESTABELECE NORMAS DO PROCESSO SELETIVO SIMPLIFICADO PARA PROFESSOR ORIENTADOR DE TCC PARA OS CURSOS DE PÓS-GRADUAÇÃO *LATO SENSU* EM "GESTÃO PÚBLICA MUNICIPAL, INFORMÁTICA NA EDUCAÇÃO, ENSINO DE MATEMÁTICA PARA O ENSINO MÉDIO", NA MODALIDADE A DISTÂNCIA, DO PROGRAMA UNIVERSIDADE ABERTA DO BRASIL - UAB/CAPES/IFRR.

O Instituto Federal de Roraima/Campus Boa Vista, por meio do Departamento de Educação a Distância e da Comissão constituída pela Portaria nº PORTARIA 1/2020 - GAB/DG-CBV/IFRR, de 30/09/2020, no uso de suas atribuições legais torna público, por meio deste Edital, a abertura do Processo Seletivo Simplificado para provimento de 32 (trinta e duas) vagas para **seleção de Professor Orientador de Trabalho de Conclusão de Curso - TCC**, na condição de bolsista, que serão chamados a partir da necessidade e/ou interesse do DEAD/IFRR - Campus Boa Vista para atuarem nos **Cursos de Pós-Graduação LATO SENSU em "Gestão Pública Municipal", "Informática na Educação" e "Ensino de Matemática para o Ensino Médio"** na Modalidade a Distância, dentro do Programa Universidade Aberta do Brasil - UAB da Coordenação de Aperfeiçoamento de Pessoal de Nível Superior (CAPES) do Ministério da Educação (MEC), observando as disposições contidas neste Edital, bem como as normas estabelecidas no Decreto MEC nº 9.057, de 25 de maio de 2017, a Resolução CD/FNDE Nº 26, de 5 de junho de 2009, a Portaria CAPES nº 183, de 21 de outubro de 2016, Portaria CAPES nº 015 de 23 de janeiro de 2017, Ofício Circular CAPES/DED nº 29/2012, de 10 de dezembro de 2012, Portaria CAPES nº 102, de 10 de maio de 2019 e demais legislações vigentes que estabelecem orientações e diretrizes para a concessão de bolsas para atuação em Cursos de Educação a Distância - EAD.

**1 DAS DISPOSIÇÕES PRELIMINARES**

- 1.1 A presente seleção será regida por este Edital e executada pelo Departamento de Educação a Distância (DEAD/IFRR/Campus Boa Vista), por meio de comissão a ser constituída pela Diretora Geral do Campus Boa Vista (IFRR), especificamente, para este fim.
- 1.2 As vagas destinadas ao cargo de Professor Formador-orientador deverão ser preenchidas por servidores do quadro de docentes do IFRR, portadores de titulação em Cursos de Pós-Graduação; não havendo preenchimento das vagas por servidores da instituição, as vagas serão preenchidas por candidatas externos.
- 1.3 Os Professores Orientadores selecionados deverão assinalar o Termo de Compromisso constante no formulário de preenchimento no ato da inscrição (Anexo I) para o cumprimento das atribuições e prazos estabelecidos pela Coordenação do Curso (Quadro IV).
- 1.4 O Professor Orientador selecionado realizará a orientação aos acadêmicos com atendimento à distância através do Ambiente Virtual de Aprendizagem (AVA) e outras ferramentas *on line* e, também, com a possibilidade de encontros presenciais a serem definidos pela Coordenação do Curso.
- 1.5 A aprovação neste processo seletivo não garante o imediato início das atividades de orientação, ficando o mesmo condicionado à oportunidade e conveniência da Administração Pública e ao cronograma das ofertas dos cursos, bem como, da disciplina de Trabalho de Conclusão de Curso - TCC.
- 1.6 A seleção em questão NÃO gera qualquer vínculo com o DEAD/IFRR/Campus Boa Vista, seja ele de natureza estatutária ou celetista, sendo de caráter temporário, na qualidade de bolsista da CAPES e podendo ser rompido o vínculo a qualquer tempo.
- 1.7 O período de vigência do presente Edital é de 01 (um) ano, prorrogável por 06 (seis) meses.

**2 DO PERFIL E ATRIBUIÇÕES DOS PROFESSORES ORIENTADORES**

**2.1 Dos Requisitos**

- a) Possuir a formação exigida do curso para qual se candidata a orientar (Quadro II do edital); possuir experiência mínima de 03 (três) anos no magistério superior para bolsa de Formador I ou possuir formação mínima em nível de Mestrado com no mínimo, 01 (um) ano de experiência no magistério superior para bolsa de Formador II (Quadro I do edital). Portaria nº 015/2017 CAPES.
- b) Possuir seus dados atualizados no Currículo Lattes (<http://lattes.cnpq.br/>).
- c) Ter disponibilidade para participar de reuniões de estudo, orientação e acompanhamento das diretrizes do trabalho junto à Coordenação do Curso.
- d) Ter disponibilidade para encontros presenciais nos Polos durante o período de orientação dos alunos, qualificação dos projetos e participar como avaliador do TCC.
- e) Ter familiaridade com uso de computador, internet e demais recursos de tecnologia da informação e comunicação;

**2.2 Das Atribuições**

- a) Elaborar o plano de orientação, conforme o Plano Pedagógico do Curso, considerando o tempo disponível para a realização da pesquisa.
- b) Definir ou rever junto ao acadêmico o tema preliminar da pesquisa e sua metodologia.
- c) Organizar com o acadêmico um cronograma para o desenvolvimento da pesquisa.
- d) Acompanhar ativamente o desenvolvimento do cronograma de trabalho elaborado junto com o acadêmico.
- e) Reunir-se com o acadêmico para orientação, de acordo com o cronograma estabelecido.
- f) Orientar o acadêmico com relação aos processos e normas acadêmicas em vigor, analisando e avaliando as etapas produzidas.
- g) Indicar referências sobre a temática em discussão, conforme as linhas de pesquisa, estabelecidas nos respectivos Planos de Curso.
- h) Analisar e devolver, no menor espaço de tempo possível, os textos enviados pelos orientandos, com as respectivas recomendações.
- i) Utilizar o Ambiente Virtual de Aprendizagem (MOODLE) para a interação com os orientandos, mantendo frequência de acesso regular, para acompanhamento do desempenho individual dos acadêmicos sob sua responsabilidade.
- j) Registrar o desempenho individual dos acadêmicos sob sua responsabilidade e encaminhar à Coordenação do Curso nos prazos estabelecidos.
- k) Informar a Coordenação do Curso, por meio de parecer, se o TCC está em condições de ser entregue para avaliação.
- l) Verificar, em caso de aprovação com ressalvas, se o acadêmico realizou as alterações sugeridas pela banca.
- m) Entregar à Coordenação do Curso, ao final do processo de orientação, as fichas de avaliações e a relação de acadêmicos com as respectivas notas, conforme as orientações e prazos estabelecidos.

**3 DAS VAGAS E BOLSAS/REMUNERAÇÃO**

- 3.1. O presente Edital servirá para provimento de vagas para Professor Orientador de TCC.
- 3.2 Os requisitos e remuneração para atuação e recebimento de bolsa/CAPES são definidos pela Portaria CAPES nº183, de 21 de outubro de 2016 e outros instrumentos normativos publicados pelo MEC, conforme Quadro I.

**Quadro I: Remuneração para Professores Orientadores**

Remuneração/Valor de cada Bolsa - Portaria 015/2017 CAPES	
Professor Formador I	Professor Formador II
Titulação mínima graduação e experiência mínima de 03 (três) anos no magistério superior.	Titulação mínima de pós-graduação <i>stricto sensu</i> (Mestrado) e experiência de 1 (um) ano no magistério superior.
<b>Valor da Bolsa: R\$ 1.300,00</b> (um mil e trezentos reais).	<b>Valor da Bolsa: R\$ 1.100,00</b> (um mil e cem reais).

- 3.3 Cada Professor Orientador receberá até **duas cotas de bolsas** por grupo de dez acadêmicos, conforme Ofício Circular nº 29/2012 - CAPES/DED, de 10 de dezembro de 2012.
- 3.4 Ao ser classificado, a vinculação do Professor Orientador de TCC no sistema de pagamento ocorrerá de acordo com a necessidade de cada curso e será condicionada à apresentação da documentação exigida para este fim, conforme item 3.5.
- 3.5 Documentação necessária para vinculação digitalizada:

- RG;
- CPF;
- Título de eleitor;
- Diplomas (Graduação e Pós-Graduação lato sensu e/ou stricto sensu - todos);
- Comprovantes de experiência docente, conforme regulamentada a Resolução FND 08/2012 e Portaria CAPES nº183 de 21 de outubro de 2016, de acordo com a função a exercer;
- Comprovante de residência (um dos últimos 3 meses);
- Termo de compromisso do Bolsista UAB/CAPES assinado (Anexo III) - uma via com reconhecimento de firma;
- Declaração de não acúmulo de Bolsas (Anexo IV) - uma via com reconhecimento de firma;
- Currículo da Plataforma Lattes (Atualizado).

#### 4 DOS REQUISITOS PARA INSCRIÇÃO

4.1 Ser brasileiro nato ou naturalizado.

4.2 Possuir a formação, conforme Quadro II deste Edital.

**Quadro II - Curso, Formação Exigida, Vagas e Linhas de Pesquisa por Curso**

CURSO	FORMAÇÃO EXIGIDA	VAGAS	LINHAS DE PESQUISA
Pós-Graduação Lato Sensu Em Gestão Pública Municipal	Graduação em Gestão, Administração, Direito, Contabilidade, Economia, Ciência Política e/ou Engenharia de Produção com pós-graduação lato sensu (especialização) na área da Administração ou áreas afins (CAPES).	20 (vinte)+ (CR*)	1 Política, Planejamento e Governança Pública.  2 Tecnologia, Inovação e Operações no Setor Público.
Pós-Graduação Lato Sensu em Informática na Educação	Graduação em Informática e/ou Tecnologias da Informação, com pós-graduação lato sensu (especialização) na área da Informática, Educação ou áreas afins (CAPES).	7 (sete) + (CR*)	1 Informática Aplicada a Educação: práticas educativas, uso das TICs, inclusão digital, educação a distância e formação docente. 2 Tecnologias Educacionais: tecnologias multimídias, estratégias educacionais e composição de materiais didáticos.
Pós-Graduação Lato Sensu Em Ensino Da Matemática Para O Ensino Médio	Graduação em Matemática com pós-graduação lato sensu (especialização) na área da Matemática, Educação ou áreas afins (CAPES).	5 (cinco) + (CR*)	1 Desenvolvimento do pensamento matemático e o uso das Tendências na Educação Matemática 2 Formação Inicial e Continuada de Professores de Matemática 3 O Ensino da Matemática e as Tecnologias Digitais da Informação e Comunicação (TDICS)

\*CR = Cadastro de Reserva

4.3 Possuir titulação/experiência, conforme Quadro II e III deste Edital.

#### 5 DA INSCRIÇÃO

5.1 O candidato deverá se inscrever, no período determinado no Cronograma (Quadro IV) deste edital e suas erratas se houver, por meio da entrega online do Formulário de Inscrição (ANEXO I) preenchido pelo candidato.

5.2 A inscrição deverá ser realizada exclusivamente por meio do formulário eletrônico <https://forms.gle/AnbE4EQosHp8tFv8>.

5.3 Em HIPÓTESE ALGUMA serão aceitas inscrições ou entrega de documentação em local físico ou digital fora do prazo e horários definidos neste Edital.

5.4 É obrigatório o correto e completo preenchimento do Formulário de Inscrição, com a inserção dos dados pessoais e daqueles referentes à formação acadêmica e às experiências profissionais.

5.5 O candidato é o único responsável pelo correto, legível e completo preenchimento do Formulário de Inscrição e declara serem verdadeiras as informações prestadas.

5.6 Todos os dados informados no Formulário de Inscrição deverão pertencer ao candidato.

5.7 A inscrição do candidato no processo seletivo implicará o conhecimento e a tácita aceitação das normas e condições estabelecidas neste Edital, em relação às quais ele não poderá alegar desconhecimento.

5.8 O IFRR não se responsabilizará, de forma alguma, por informações incorretas ou incompletas nos Formulários de Inscrição do candidato.

5.9 O IFRR não se responsabilizará por problemas de ordem técnica dos computadores, falhas de comunicação, congestionamento das linhas de comunicação, falta de energia elétrica, bem como outros fatores de ordem técnica que impossibilitem a inscrição dos candidatos.

5.10 Não haverá cobrança de taxa de inscrição às vagas ofertadas por este processo seletivo.

5.11 É obrigação do candidato inscrito manter-se informado sobre todos os atos, datas e prazos referentes a este Processo Seletivo, por meio do site <https://boavista.ifrr.edu.br/>.

#### 6 DO PROCESSO SELETIVO

6.1 O Processo Seletivo Simplificado constará de uma única etapa: **análise de currículo**.

6.2 Nessa análise serão considerados apenas itens do Currículo Lattes do candidato que possam ser efetivamente comprovados e pertinentes à área de atuação, conforme Quadros III e IV deste Edital.

6.3 A análise do Currículo Lattes seguirá os critérios apresentados no Quadro III e Quadro V (ver Anexo I CRITÉRIOS DE PONTUAÇÃO - CLASSIFICATÓRIO) deste Edital:

**Quadro III - Análise de Currículo**

Descrição	Pontos	Máximo de pontos
<b>1. Título acadêmico</b>		
1.1 Título de Doutorado	20	20
1.2 Título de Mestrado	15	15
1.3 Título de Especialista	10	10
<b>2. Experiência em Orientação, Produção Científica e Avaliação de TCC</b>		
2.1 Experiência em Orientação de Trabalhos de Conclusão de Curso de graduação e/ou pós-graduação.	1,0 pontos por orientação	Máximo 20 pontos
2.2 Experiência em Produção e Publicação de Trabalhos Científicos com ISBN ou ISSN.	1,0 ponto por produção	Máximo 10 pontos
2.3 Experiência como Membro Avaliador em Bancas de Trabalhos de Conclusão de Curso de graduação e/ou pós-graduação.	1,0 ponto por Banca	Máximo 10 pontos
<b>3. Experiência Docente</b>		
3.1 Experiência na Docência na Educação Superior Presencial	1,0 pontos por cada 30 horas	Máximo 10 pontos



4. Experiência no Ensino a Distância		
4.1 Experiência na Docência do Ensino Superior a Distância	2,0 pontos por cada 30 horas	Máximo 30 pontos
<b>Valor total</b>		<b>100</b>

6.4 Para os detentores de títulos de Pós-Graduação em diversos níveis só será considerado um título, o de maior nível.

6.5 Somente serão aceitos e pontuados os títulos de Pós-Graduação reconhecidos pelo MEC.

6.6 Serão atribuídos pontos conforme os documentos apresentados, que valerão no máximo 100 (cem) pontos, conforme item 6.3 - Quadro III.

6.7 A classificação dos candidatos seguirá o disposto no item 1.2 deste edital.

#### 7 DOS CRITÉRIOS DE CLASSIFICAÇÃO

7.1 A nota final de classificação será o valor total obtido na análise do Currículo, conforme Quadro III.

7.2 Ocorrendo igualdade na nota final de classificação, o desempate será definido considerando-se os critérios na seguinte ordem:

7.2.1 Na hipótese de candidatos idosos, a maior idade, nos termos do artigo 1º e do parágrafo único do artigo 27 da Lei no 10.741/2003.

7.2.2 Para os candidatos não amparados pelo item anterior, deverão ser observados, sequencialmente, os seguintes critérios de desempate:

- Maior pontuação em orientações concluídas. (Item 2.1)
- Maior pontuação em experiência docente no ensino superior a distância. (Item 4.1)
- Maior pontuação em experiência docente no ensino superior presencial. (Item 3.1)
- Maior titulação acadêmica. (Item 1)
- Maior idade.

#### 8 DA DIVULGAÇÃO DO RESULTADO

8.1 O Resultado Preliminar da análise curricular será divulgado no endereço eletrônico <<http://www.ifrr.edu.br>>, conforme Cronograma (Quadro IV).

8.2 A necessidade de orientação a que se refere este Edital ditará as chamadas de quantitativos dos candidatos, rigorosamente de acordo com a lista de classificação.

8.3 O Resultado Final deste Processo Seletivo será divulgado no endereço eletrônico <<http://www.ifrr.edu.br>>, conforme Cronograma (Quadro IV).

#### 9 DOS RECURSOS

9.1 Identificando erro(s) ou não concordando com o Resultado Preliminar, será permitido ao candidato a INTERPOSIÇÃO DE RECURSO.

9.2 Para interpor recurso contra o resultado preliminar, o candidato deverá preencher o FORMULÁRIO PARA INTERPOSIÇÃO DE RECURSOS (ANEXO II), online no link: <https://forms.gle/14gbujsNRjDhXjoAA>, dentro no período estipulado pelo Cronograma deste Edital.

9.3 O recurso será dirigido à Comissão, em primeira e única instância.

9.4 A Presidência ou o representante legal da Comissão se desobriga a avaliar o recurso impetrado, mesmo dentro do prazo, que for entregue/enviado para outros endereços físicos e/ou eletrônicos.

9.5 A Presidência ou o seu representante legal da Comissão receberá os RECURSOS interpostos no dia especificado como fim do prazo estipulado no Cronograma deste edital.

9.6 O recurso deverá ser apresentado com argumentação lógica, consistente, clara e coerente.

9.7 Serão rejeitados, liminarmente, os recursos que não estiverem devidamente fundamentados ou, ainda, aqueles recebidos fora do prazo para os recursos ou que forem impetrados em endereços físicos e/ou eletrônicos diferente daquele determinado neste Edital.

9.8 O resultado do recurso estará à disposição do interessado no endereço eletrônico <https://boavista.ifrr.edu.br/>.

#### 10 DO CRONOGRAMA

Quadro IV - Cronograma

Etapa	Datas	Cronograma de atividades	Observação
1	01/02/2021	1 Publicação do edital	No sítio <a href="https://boavista.ifrr.edu.br/">https://boavista.ifrr.edu.br/</a>
2	01 /02 a 03/02/2021	2 Recurso ao edital	Via e-mail: <a href="mailto:tccposead@ifrr.edu.br">tccposead@ifrr.edu.br</a>
3	04/02/2021	3 Divulgação dos recursos ao edital (se houver)	No sítio <a href="https://boavista.ifrr.edu.br/">https://boavista.ifrr.edu.br/</a>
4	05/02 a 19/02/2021	4 Período de inscrição	<a href="https://forms.gle/AnbE4EQsosHp8tFv8">https://forms.gle/AnbE4EQsosHp8tFv8</a>
5	22/02/2021	5 Divulgação do Resultado preliminar	No sítio <a href="https://boavista.ifrr.edu.br/">https://boavista.ifrr.edu.br/</a>
6	22/02 a 24/02/2021	6 Recurso ao Resultado preliminar	No sítio <a href="https://boavista.ifrr.edu.br/">https://boavista.ifrr.edu.br/</a>
7	25/02/2021	7 Divulgação do resultado dos recursos e resultado final.	No sítio <a href="https://boavista.ifrr.edu.br/">https://boavista.ifrr.edu.br/</a>
8	25/02/2021	8 Convocação para assumir a função.	No sítio <a href="https://boavista.ifrr.edu.br/">https://boavista.ifrr.edu.br/</a>
9	26/02 a 02/03/2021	9 Entrega da documentação comprobatória da pontuação.	Via e-mail: <a href="mailto:tccposead@ifrr.edu.br">tccposead@ifrr.edu.br</a>
10	04/03/2021	10 Resultado Preliminar da análise documental.	No sítio <a href="https://boavista.ifrr.edu.br/">https://boavista.ifrr.edu.br/</a>
11	05/03 a 08/03/2021	11 Recurso da análise documental.	<a href="https://forms.gle/14gbujsNRjDhXjoAA">https://forms.gle/14gbujsNRjDhXjoAA</a>
12	09/03/2021	12 Resultado final da análise documental.	No <a href="https://boavista.ifrr.edu.br/">https://boavista.ifrr.edu.br/</a>

#### 11 DAS DISPOSIÇÕES GERAIS

11.1 A inexistência das declarações e irregularidades de documentos constatadas no decorrer do processo, ou posteriormente, eliminarão o candidato, anulando-se todos os atos decorrentes da sua inscrição.

11.2 É de inteira responsabilidade do candidato o fornecimento de informações e a atualização de seus endereços residencial e eletrônico, durante o processo de seleção, não se responsabilizando o DEAD/CBV/IFRR por eventuais prejuízos que o candidato possa sofrer em decorrência de informações incorretas ou insuficientes.

11.3 Todas as despesas decorrentes da participação em qualquer fase do processo seletivo serão de inteira responsabilidade do candidato.

11.4 Todas as convocações e os avisos referentes a este processo seletivo serão divulgados no site oficial do IFRR, na página <https://boavista.ifrr.edu.br/>.

11.5 A aprovação do candidato na seleção não implicará obrigatoriedade da sua vinculação, cabendo à administração do DEAD/DG/IFRR o direito de convocar os candidatos de acordo com as suas necessidades, na estrita observância da ordem classificatória.

11.6 A não localização e/ou pronunciamento do candidato convocado no prazo estabelecido, autorizará o DEAD/Campus Boa Vista/IFRR a excluí-lo do processo de seleção e convocar o candidato seguinte, conforme a ordem de classificação.

11.7 A Comissão de Seleção se reserva ao direito de alterar datas e prazos estipulados neste Edital, que serão divulgados através do site da instituição.

11.8 Será vedado o pagamento de bolsas ao participante que possuir vinculação com outro programa (Programa FUNCIONÁRIO/E-Tec, PARFOR, SECADI, etc) de bolsa de estudo cujo pagamento seja realizado pelo Sistema de Gestão de Bolsas (SGB) do FNDCE, com base na Lei nº 11.273/2006, exceto aos bolsistas vinculados a programas de Pós-Graduação no país, conforme Portaria Conjunta CAPES/CNPq nº 1, de 12 de dezembro de 2007.

11.9 Os bolsistas do Sistema UAB somente farão jus ao recebimento de uma bolsa por período, mesmo que venham a exercer mais de uma função no âmbito do Sistema UAB.

11.10 Os casos omissos serão julgados pela Comissão do Processo Seletivo DEAD/ CBV/IFRR.

**JOSEANE DE SOUZA CORTEZ**  
Diretora Geral do IFRR/Campus Boa Vista

ANEXO I

**FORMULÁRIO DE INSCRIÇÃO 1/2 (online - com alguns ajustes)**

1. Candidato: ( ) Interno ao IFRR ( ) Externo ao IFRR  
2. Professor: ( ) Formador I ( ) Professor Formador II

<b>FUNÇÃO: PROFESSOR ORIENTADOR DE TCC</b>		
<b>NOME COMPLETO:</b>		
<b>ENDEREÇO:</b>		
<b>TELEFONE:</b>		
<b>E-MAIL:</b>		
<b>CPF:</b>		
<b>RG:</b>	<b>DATA DE EXPEDIÇÃO:</b>	<b>ORG. EXPEDIDOR:</b>
<b>NATURALIDADE/UF:</b>		
<b>SEXO:</b> ( ) Masculino ( ) Feminino		
<b>DATA DE NASCIMENTO:</b>		
<b>ESTADO CIVIL:</b>		

**DISCIPLINAS/CURSO DE INSCRIÇÃO:**

Disciplina	Curso	Polos
1 Orientação de TCC	Pós-Graduação Lato Sensu Em Gestão Pública Municipal.	Boa Vista, Caracará, São Luiz do Anauá, Mucajaí, Rorainópolis
2 Orientação de TCC	Pós-Graduação Lato Sensu Em Informática na Educação.	Boa Vista, Mucajaí, Iracema, Pacaraima.
3 Orientação de TCC	Pós-Graduação Lato Sensu Em Ensino Da Matemática Para o Ensino Médio.	Boa Vista, Rorainópolis.

**FORMULÁRIO DE INSCRIÇÃO 2/2 (online)**

**Quadro V - CRITÉRIOS DE PONTUAÇÃO (CLASSIFICATÓRIO)**

ESPECIFICAÇÃO	DOCUMENTOS APTOS A COMPROVAÇÃO	PONTUAÇÃO
<b>1. Título acadêmico</b>		
1.1 Título de Doutorado	Cópia do Diploma	
1.2 Título de Mestrado	Cópia do Diploma	
1.3 Título de Especialista	Cópia do Diploma	
<b>2. Experiência em Orientação, Produção Científica e Avaliação de TCC</b>		
2.1 Experiência em Orientação de Trabalhos de Conclusão de Curso de graduação e/ou pós-graduação.	Declaração ou certificado emitido pela instituição credenciada que comprove a experiência.	
2.2 Experiência em Produção e Publicação de Trabalhos Científicos com ISBN ou ISSN.	Declaração ou certificado emitido pela instituição credenciada que comprove a experiência. Em caso de periódicos livros, artigos apresentar o ISBN, ISSN ou DOI, sumário e material publicado.	
2.3 Experiência como Membro Avaliador em Bancas de Trabalhos de Conclusão de Curso de graduação e/ou pós-graduação.	Declaração ou certificado emitido pela instituição credenciada que comprove a experiência.	
<b>3. Experiência Docente</b>		
3.1 Experiência na Docência na Educação Superior Presencial.	Cópia legível de carteira profissional ou declaração emitida pela instituição pública ou privada de ensino, à qual o candidato está/esteve vinculado em que conste expresso o cargo de "Professor(a)".	
<b>4. Experiência no Ensino a Distância</b>		
4.1 Experiência na Docência do Ensino Superior a Distância.	Cópia legível de carteira profissional ou declaração emitida pela instituição pública ou privada de ensino, à qual o candidato está/esteve vinculado em que conste expresso o cargo de "Professor(a)".	
<b>VALOR TOTAL</b>		

**TERMO DE CIÊNCIA E CONCORDÂNCIA**

Eu, \_\_\_\_\_, RG nº \_\_\_\_\_, CPF nº \_\_\_\_\_, declaro pelo presente TERMO CIÊNCIA e CONCORDÂNCIA em orientar alunos com Projetos, relacionados às Linhas de Pesquisas, tendo em vista as competências da minha área de Formação bem como atender as necessidades do Departamento de Educação a Distância-DEAD/CBV/IFRR. Estou ciente que **devo cumprir o compromisso da orientação** desde minha vinculação no DEAD **até a Defesa e entrega**, sem pendências, da produção final de meus orientandos, assim como, são do meu conhecimento os requisitos e remuneração para atuação e recebimento de bolsa, definidos pela Portaria CAPES nº183 de 21 de outubro de 2016 e a Portaria CAPES nº 015 de 23 de janeiro de 2018, e que o pagamento da bolsa é de responsabilidade CAPES.

## FORMULÁRIO PARA INTERPOSIÇÃO DE RECURSOS (preenchimento online)

<b>NOME COMPLETO:</b>
<b>EDITAL Nº:</b>
<b>TELEFONE:</b>
<b>E-MAIL:</b>
<b>CPF:</b>
<b>Curso de Pós-graduação que se candidata:</b>

ASSUNTO DO RECURSO: ( ) ERRO DA COMISSÃO DE SELEÇÃO  
( ) RECLAMAÇÃO GERAL

APRESENTE OS FATOS (Apresente os acontecimentos acerca do seu pedido).

APRESENTE OS ARGUMENTOS (Apresente a justificativa que dá base ao seu pedido).

APRESENTE A SUA SOLICITAÇÃO (A partir dos fatos e dos argumentos apresente de forma objetiva o que você deseja).

## ANEXO III (Somente na Vinculação)

FORMULÁRIO DE CADASTRAMENTO DE BOLSISTAS DA  
UNIVERSIDADE ABERTA DO BRASIL  
ANEXO VI PORTARIA CAPES Nº 183/2016

## Ficha de Cadastro / Termo de Compromisso do Bolsista (\*) Campos Obrigatórios

1. Data do cadastramento *			
2. Nome da Instituição ao qual esta vinculado (SIGLA + NOME) *			
3. Tipo do Curso ao qual esta vinculado *		( ) Aperfeiçoamento ( ) Bacharelado ( ) Lato Sensu ( ) Licenciatura ( ) Extensão ( ) Sequencial ( ) Tecnólogo ( ) Mestrado ( ) Doutorado	
4. Nome do Curso ao qual esta vinculado *			
5. Função no Programa- Tipo de Bolsa *		PROFESSOR FORMADOR	
6. Número do CPF *			
7. Nome Completo *			
8. Profissão *			
9. Sexo *	( ) M ( ) F	10. Data de Nascimento *	
11. N° documento de identificação *		12. Tipo documento de identificação *	
13. Data de Emissão do documento *		14. Órgão Expedidor do documento *	
15. Unidade Federativa Nascimento *		16. Município Local Nascimento *	
17. Estado Civil *	( ) Solteiro (a) ( ) Casado (a) ( ) Separado (a) ( ) Divorciado (a) ( ) Viúvo (a) ( ) União Estável		
18. Nome cônjuge			
19. Nome do Pai			
20. Nome da Mãe *			
<b>Endereço para Contato</b>			
21. Endereço Residencial *			
22. Complemento do endereço			
23. Número	24. Bairro	25. CEP *	
26. Unidade Federativa *		27. Município *	
28. Código DDD *	29. Telefone de contato *	30. Telefone celular *	
31. E-mail de contato *			
<b>Dados da Formação em Nível Superior</b>			
32. Área do último Curso Superior Concluído *			
33. Último curso de titulação *			
34. Nome da Instituição de Titulação *			
<b>Informações Bancárias</b>			
35. Banco *			
36. Agência Preferencial - Sem dígito verificador *			

**ÓRGÃO RESPONSÁVEL PELO PROGRAMA**

Denominação

Sigla

DIRETORIA DE EDUCAÇÃO A DISTÂNCIA

DED/CAPES

**Endereço**

SBN Quadra 02 Bloco L Lote 6, 8º andar - CEP: 70040 -020, Brasília - DF

**Atribuições do Bolsista**

- Desenvolver as atividades docentes na capacitação de coordenadores, professores e tutores mediante o uso dos recursos e metodologia previstos no plano de capacitação;
- Participar das atividades de docência das disciplinas curriculares do curso;
- Participar de grupo de trabalho para o desenvolvimento de metodologia na modalidade a distância;
- Participar e/ou atuar nas atividades de capacitação desenvolvidas na Instituição de Ensino;
- Coordenar as atividades acadêmicas dos tutores atuantes em disciplinas ou conteúdos sob sua coordenação;
- Desenvolver o sistema de avaliação de alunos, mediante o uso dos recursos e metodologia previstos no plano de curso;
- Apresentar ao coordenador de curso, ao final da disciplina ofertada, relatório do desempenho dos estudantes e do desenvolvimento da disciplina;
- Desenvolver, em colaboração com o coordenador de curso, a metodologia de avaliação do aluno;
- Desenvolver pesquisa de acompanhamento das atividades de ensino desenvolvidas nos cursos na modalidade a distância;
- Elaborar relatórios semestrais sobre as atividades de ensino no âmbito de suas atribuições, para encaminhamento à DED/CAPES/ MEC, ou quando solicitado

**Dos Produtos**

Com relação aos produtos, por mim elaborados, exclusivamente ou em coautoria, em atividades exercidas em decorrência da percepção de parcelas desta bolsa:

Autorizo, sem qualquer restrição, o licenciamento aberto do produto pela Instituição de Ensino ou pela CAPES, por meio da *Licença Creative Commons*, ou similar, na modalidade abaixo por mim selecionada, ou de licença equivalente, o que implica as respectivas ações abaixo relacionadas, desde que atribuíam o devido crédito pela criação original, em conformidade com as orientações da DED/Capes em vigor. Devidamente licenciado, o material será disponibilizado em repositório institucional da Instituição de Ensino ou ainda outro a ser indicado pela Capes.

**Uma das opções abaixo deverá ser assinalada de acordo com a licença selecionada:**

- (a)  CC-BY-SA: esta licença permite que outros remixem, adaptem e criem a partir do seu trabalho, mesmo para fins comerciais, desde que lhe atribuíam o devido crédito e que licenciem as novas criações sob termos idênticos.
- (b)  CC-BY: esta licença permite que outros distribuam, remixem, adaptem e criem a partir do seu trabalho, mesmo para fins comerciais, desde que lhe atribuíam o devido crédito pela criação original.
- (c)  CC-BY-NC-SA: esta licença permite que outros remixem, adaptem e criem a partir do seu trabalho para fins não comerciais, desde que atribuíam o devido crédito e que licenciem as novas criações sob termos idênticos.
- (d)  CC-BY-NC: esta licença permite que outros remixem, adaptem e criem a partir do seu trabalho para fins não comerciais, e embora os novos trabalhos tenham de lhe atribuir o devido crédito e não possam ser usados para fins comerciais, os autores não têm de licenciar esses trabalhos derivados sob os mesmos termos.

**Declaração**

Declaro ter ciência dos direitos e das obrigações inerentes à qualidade de bolsista na função de PROFESSOR e nesse sentido, COMPROMETO-ME a respeitar as cláusulas descritas nas atribuições do bolsista deste Termo de Compromisso.

Declaro, ainda, sob as penas da lei, que as informações prestadas são a expressão da verdade e que preencho plenamente os requisitos expressos na Portaria Capes 183/2016.

**A opção deverá ser assinalada de acordo com os requisitos preenchidos.**

1 -  PROFESSOR FORMADOR I

**OU**

2 -  PROFESSOR FORMADOR II

Estou ciente, também, que a inobservância dos requisitos citados acima implicará(ão) no cancelamento da(s) bolsa(s), com a restituição integral e imediata dos recursos, de acordo com as regras previstas e que o não cumprimento dos requisitos acarretará na instauração de processo administrativo.

\_\_\_\_\_, \_\_\_\_/\_\_\_\_/\_\_\_\_.  
Local Data

\_\_\_\_\_  
Assinatura do Bolsista

\_\_\_\_\_  
Assinatura do Coordenador UAB da IPES

**ANEXO IV (Somente na Vinculação)****Declaração de Pagamento de Bolsas UAB**

Em \_\_\_\_ de \_\_\_\_\_ de 2021.

Eu, \_\_\_\_\_, CPF: \_\_\_\_\_, bolsista da modalidade a **distância** do Sistema UAB, declaro que não possuo outros pagamentos de bolsas em desacordo com a legislação vigente.

\_\_\_\_\_  
Assinatura do bolsista

**Observação: a assinatura do bolsista deverá ter sua firma reconhecida em cartório ou por meio de fé pública.**

Documento assinado eletronicamente por:

■ Joseane de Souza Cortez, DIRETOR GERAL - CD2 - DG-CBV (CBV), em 01/02/2021 14:02:51.

Este documento foi emitido pelo SUAP em 27/01/2021. Para comprovar sua autenticidade, faça a leitura do QRCode ao lado ou acesse <https://suap.ifrr.edu.br/autenticar-documento/> e forneça os dados abaixo:

Código Verificador: 65954

Código de Autenticação: 1d91147232





MINISTÉRIO DA EDUCAÇÃO  
SECRETARIA DE EDUCAÇÃO PROFISSIONAL E TECNOLÓGICA  
INSTITUTO FEDERAL DE EDUCAÇÃO, CIÊNCIA E TECNOLOGIA DE RORAIMA  
CAMPUS BOA VISTA  
Departamento de Educação a Distância  
www.ifrr.edu.br

**EDITAL Nº 02/2021 - DEAD/CBV/IFRR, DE 09 DE FEVEREIRO DE 2021.**

ESTABELECE NORMAS DO PROCESSO SELETIVO DESTINADO AO PROVIMENTO DE VAGA E FORMAÇÃO DE QUADRO RESERVA PARA COORDENADORIA DOS CURSOS DE LICENCIATURA EM MATEMÁTICA E LICENCIATURA EM CIÊNCIAS BIOLÓGICAS MODALIDADE A DISTÂNCIA, A SER EXECUTADO PELO IFRR/CBV COM FOMENTO DO PROGRAMA UNIVERSIDADE ABERTA DO BRASIL-UAB/CAPES.

O Instituto Federal de Educação, Ciência e Tecnologia de Roraima-IFRR/Campus Boa Vista, por intermédio da Comissão de Processo Seletivo, Portaria 25/2021 - DG-CBV/IFRR, de 28/01/2021, no uso de suas atribuições legais torna público, por meio deste Edital, a abertura do Processo Seletivo para provimento vaga e formação de quadro reserva para a Coordenadoria dos Cursos de Licenciatura em Matemática e Licenciatura em Ciências Biológicas, modalidade EaD, na condição de bolsistas, vinculados ao Programa Universidade Aberta do Brasil - UAB da Coordenação de Aperfeiçoamento de Pessoal de Nível Superior (CAPES) do Ministério da Educação (MEC), observando as disposições contidas neste Edital, bem como as normas estabelecidas no Decreto nº 9.057, de 25 de maio de 2017, a Portaria nº183, de 21 de outubro de 2016, Portaria nº 15 de 23 de janeiro de 2017, Instrução Normativa de Nº 2 de 19 de abril de 2017, Portaria nº 102, de 10 de maio de 2019, e demais legislações vigentes, que estabelecem orientações e diretrizes para a concessão de bolsas, conforme especificado nos itens a seguir:

**1. DAS DISPOSIÇÕES PRELIMINARES**

1.1 A presente seleção será regida por este Edital e executada pelo Departamento de Educação a Distância (DEAD/IFRR/Campus Boa Vista), por meio de comissão constituída pela Diretora Geral do Campus Boa Vista (IFRR), especificamente, para este fim.

1.2 A seleção destina-se ao provimento de vaga para Coordenador de Curso, conforme descrito no QUADRO I:

QUADRO I – Das Vagas

Nº DE VAGA	CURSO DE LICENCIATURA EM:
1 Vaga + Cadastro Reserva	MATEMÁTICA
1 Vaga + Cadastro Reserva	CIÊNCIAS BIOLÓGICAS

1.3 As vagas destinadas ao cargo de Coordenadoria de Curso deverão ser preenchidas prioritariamente por servidores do quadro efetivo do IFRR, portadores de titulação em Cursos de Pós-Graduação. Não havendo preenchimento das vagas por servidores da instituição, as vagas serão preenchidas por candidatos externos.

1.4 O período de vinculação do bolsista ao programa será de seis meses, podendo ser renovado, no interesse da Administração, por mais seis meses, a contar da data da primeira vinculação.

1.5 A renovação da vinculação estará condicionada à obtenção de resultado satisfatório na avaliação de desempenho do bolsista ocupantes das funções de Coordenador de Curso, que será realizada pela Direção do Departamento de Educação a Distância do IFRR/Campus Boa Vista.

1.6 Serão critérios para avaliação de desempenho do Coordenador de Curso: a adequada utilização dos conhecimentos administrativos pedagógicos para organização e encaminhamento das ações inerentes às suas atribuições.

1.7 A seleção em questão não gera qualquer vínculo empregatício com o IFRR/Campus Boa Vista ou UAB/CAPES, seja ele de natureza estatutária ou celetista, sendo de caráter temporário, na qualidade de bolsista e podendo ser interrompido o vínculo a qualquer tempo, consideradas as justificativas pertinentes.

1.8 No interesse e a critério do IFRR/Campus Boa Vista, obedecendo às normas legais pertinentes e às previsões contidas neste Edital, poder-se-á, durante a vigência do processo seletivo, convocar o candidato aprovado no Cadastro Reserva classificados e não contratados neste processo seletivo, observada a estrita ordem de classificação e o número de vagas existentes.

1.9 A participação do candidato servidor do IFRR, no programa do presente Edital, não implicará na redução da carga horária e das atividades normalmente desempenhadas por ele em sua Unidade/Campus de origem.

1.10 Não poderá haver a sobreposição de carga-horária entre as atividades específicas do cargo do servidor e as decorrentes da bolsa.

1.11 O prazo para impugnação deste Edital será de 2 (dois) dias úteis conforme CRONOGRAMA – Item 9, por meio do formulário de recurso constante no Anexo II que deverá ser enviado via e-mail ao Departamento de Educação a Distância-DEAD no endereço: [dead.cbv@ifrr.edu.br](mailto:dead.cbv@ifrr.edu.br).

**2. DOS REQUISITOS E ATRIBUIÇÕES DO BOLSISTA COORDENADOR DE CURSO NA MODALIDADE EAD**

**2.1 Dos Requisitos**

- Ser brasileiro nato ou naturalizado.
- Possuir formação de nível superior com titulação, conforme descrição no QUADRO II:

QUADRO II – Formação e Titulação Exigida

Curso	Formação/Titulação
LICENCIATURA EM MATEMÁTICA	Graduação em Matemática com titulação de Especialista, Mestre ou Doutor na área de atuação ou na área de educação.
LICENCIATURA EM CIÊNCIAS BIOLÓGICAS	Graduação na área de Biologia com titulação de Especialista, Mestre ou Doutor na área de atuação ou na área de educação.

c) Possuir no mínimo, 01 ano de experiência no Magistério Superior.

d) Ter disponibilidade de vinte (20) horas semanais de atendimento ao curso.

e) Ter disponibilidade, incluindo sábado e domingo, para realizar atividades presenciais de acompanhamento das ações administrativo-pedagógicas nos polos de apoio presencial, situados nos municípios/polo de cada curso, quando necessário e conforme cronograma de viagem definido pelo Departamento de Educação a Distância-DEAD.

**2.2 Das Atribuições do Coordenador de Curso**

- Coordenar, acompanhar e avaliar as atividades acadêmicas do curso;
- Participar das atividades de capacitação e de atualização desenvolvidas na Instituição de Ensino;
- Participar dos grupos de trabalho para o desenvolvimento de metodologia, elaboração de materiais didáticos para a modalidade a distância e sistema de avaliação do aluno;
- Realizar o planejamento e o desenvolvimento das atividades de seleção e capacitação dos profissionais envolvidos no curso;
- Elaborar, em conjunto com o corpo docente do curso, o sistema de avaliação do aluno;
- Participar dos fóruns virtuais e presenciais da área de atuação;
- Realizar o planejamento e o desenvolvimento dos processos seletivos de alunos, em conjunto com o coordenador UAB;
- Acompanhar o registro acadêmico dos alunos matriculados no curso;
  - Verificar "in loco" o bom andamento dos cursos.
  - Acompanhar e supervisionar as atividades: dos tutores, dos professores, do coordenador de tutoria e dos coordenadores de polo;
  - Informar para o coordenador UAB a relação mensal de bolsistas aptos e inaptos para recebimento;
  - Auxiliar o coordenador UAB na elaboração da planilha financeira do curso.

**3. DAS VAGAS E BOLSAS**

3.1. O presente Edital servirá para preenchimento imediato de 2 (duas) vagas para a Coordenadoria de Curso de Licenciatura, sendo 1 (uma) vaga para o curso de MATEMÁTICA e 1 (uma) vaga para o curso de CIÊNCIAS BIOLÓGICAS.

3.2 Os candidatos selecionados farão jus a bolsa CAPES de Coordenador de Curso no valor de:

- Coordenador de Curso I: R\$1.400,00 (hum mil e quatrocentos reais) mensais para o candidato com pós-graduação que comprove ter experiência mínima de 3 (três) anos no magistério superior.
- Coordenador de Curso II: R\$1.100,00 (hum mil e cem reais) mensais para o candidato com titulação de Mestre ou Doutor que comprove ter experiência mínima de 1 (um) ano no magistério superior.

3.3 Ao ser classificado dentro do número de vaga e convocado, a vinculação do bolsista no sistema de pagamento é condicionada à apresentação da documentação exigida para este fim.

#### 4. DA INSCRIÇÃO

4.1 As inscrições são gratuitas e deverão ser realizadas online conforme CRONOGRAMA, Item 09 deste Edital.

4.2 Para efetivar a inscrição no processo seletivo o candidato deverá acessar a página <https://sgc.ifrr.edu.br/>, preencher obrigatoriamente as informações solicitadas e anexar a documentação exigida, DIGITALIZADA EM ARQUIVO ÚNICO, LEGÍVEL, EM FORMATO PDF, destacada no QUADRO III.

QUADRO III - Os documentos a serem entregues no ato da inscrição

DOCUMENTOS
a) Currículo Lattes atualizado (CNPq)
b) Cópia do Certificado e/ou Diploma de Graduação com reconhecimento no MEC ou revalidada no Brasil.
c) Cópia de título de Especialista, Mestre ou Doutor com reconhecimento no MEC ou revalidada no Brasil.
d) Cópia de documento que comprove experiência na área de atuação em Educação a Distância com o período de início e fim.
e) Cópia do CPF e RG
f) Comprovante de Residência atualizado
g) Em caso de servidor do IFRR/CBV, Termo de Disponibilidade assinado via SUAP.

4.3 A documentação poderá ser comprovada por meio de Carteira Profissional, Contrato de Trabalho ou Certidão e/ou Declaração de Tempo de Serviço expedida por instituição com registro no MEC.

4.4 O candidato que não encaminhar a documentação solicitada conforme o descrito neste Edital terá sua inscrição indeferida.

4.5 Ao efetuar a inscrição, o candidato está ciente e declara total concordância com os termos deste Edital.

4.6 Não serão aceitas inscrições condicionais ou de candidatos que não atendam rigorosamente aos requisitos exigidos neste Edital.

4.7 O período de inscrição poderá ser alterado por decisão da Comissão de Processo Seletivo, cabendo ao candidato à responsabilidade de manter-se atualizado com as informações por meio do site <http://boavista.ifrr.edu.br/>.

4.8 Todas as cópias dos documentos dos candidatos classificados serão retidas pelo DEAD.

4.9 O candidato se responsabiliza civil e criminalmente pelas informações prestadas.

#### 5 DO PROCESSO DE SELEÇÃO

5.1 O Processo Seletivo Simplificado constará de uma única etapa: análise de currículo.

5.2 Nessa análise serão considerados apenas itens do Currículo Lattes do candidato que possam ser efetivamente comprovados através da documentação encaminhada, conforme critérios dos QUADROS II, III e IV deste Edital.

QUADRO VI – Critérios para Análise Curricular

DESCRIÇÃO	PONTOS	MÁXIMO
I-Título Acadêmico		
Título de Doutorado	20 pontos	20 pontos
Título de Mestrado	15 pontos	
Título de Especialista	10 pontos	
II-Produção		
Experiência comprovada em produção e publicação de Trabalhos Científicos (resumos em anais, artigos ou livros)	1 ponto por certificado/ declaração	10 pontos
Experiência comprovada em apresentação de trabalhos científicos (mesa redonda, palestras, comunicações e pôsteres) como ministrante;	1 ponto por certificado/ declaração	10 pontos
III-Experiência no Ensino Superior Modalidade Presencial		
Experiência como Gestor na Educação Superior modalidade presencial;	2 pontos por semestre	10 pontos
Experiência como Docente na Educação Superior modalidade presencial;	2 pontos por semestre	10 pontos
IV-Experiência no Ensino Superior Modalidade a Distância		
Experiência como Docente, Equipe Multidisciplinar ou Tutor na Educação Superior modalidade Educação a Distância;	2 pontos por semestre	20 pontos
Experiência comprovada em funções de Gestão em cursos superiores na modalidade Educação a Distância;	2 pontos por semestre	20 pontos
VALOR TOTAL		100 pontos

5.3 Para os detentores de títulos de pós-graduação em diversos níveis somente será considerado um título, o de maior nível.

5.4 A Experiência no Ensino Superior Modalidade Presencial e/ou a Distância, e Presencial e/ou a Distância, poderá ser comprovada através de: Carteira de Trabalho e Previdência Social – CTPS, Atestados ou Certidão de Tempo de Serviço ou Contrato de Trabalho (constando o tempo de serviço).

5.5 Os diplomas e certificados conferidos por instituições estrangeiras, somente serão pontuados se estiverem devidamente revalidados no Brasil.

5.6 A apresentação de títulos para pontuação no processo seletivo não exige o candidato de apresentar os documentos exigidos para a formalização do Termo de Vinculação.

#### 6. DOS CRITÉRIOS DE CLASSIFICAÇÃO

6.1 Os candidatos serão classificados, em ordem decrescente, pela soma simples das notas obtidas em função da Análise Curricular, conforme Quadro III.

6.2 Ocorrendo igualdade na nota final de classificação, o desempate será definido considerando-se os critérios na seguinte ordem:

- Maior pontuação em experiência como Gestor em cursos superiores a distância;
- Maior pontuação em experiência como Docente em cursos superiores a distância;
- Maior experiência em Gestão em cursos superiores presenciais;

- d) Maior experiência no Docente em cursos superiores presenciais;  
 e) Maior titulação acadêmica;  
 f) Maior idade.

## 7 DA DIVULGAÇÃO DO RESULTADO

- 7.1 O Resultado Preliminar do Processo Seletivo após a análise curricular será divulgado no endereço eletrônico <http://boavista.ifrr.edu.br/>, conforme previsto no CRONOGRAMA, Item 9 deste Edital.  
 7.2 O Resultado Final deste Processo Seletivo será divulgado no endereço eletrônico <http://boavista.ifrr.edu.br/>, conforme previsto no CRONOGRAMA, Item 9 deste Edital.

## 8 DOS RECURSOS

- 8.1 Admitir-se-á recursos contra o Resultado Preliminar de Análise Curricular, devidamente fundamentados que expresse as circunstâncias que o justifique.  
 8.2 O formulário de Recurso Contra o Resultado Preliminar encontra-se no Anexo II deste Edital.  
 8.3 A interposição de recursos pode ser feita enviando o Formulário de Recurso Contra a Análise Curricular a Comissão do Processo Seletivo, via e-mail ao Departamento de Educação a Distância-DEAD no endereço: [dead.cbv@ifrr.edu.br](mailto:dead.cbv@ifrr.edu.br) nas datas previstas no CRONOGRAMA, Item 09 .  
 8.4 O resultado do recurso estará à disposição do interessado no endereço eletrônico será divulgado no endereço eletrônico <http://boavista.ifrr.edu.br/>, conforme previsto no CRONOGRAMA, Item 9, deste Edital.

## 9 DO CRONOGRAMA

Datas	Cronograma de Atividades	Observação
10/02/2021	Publicação do Edital	No endereço eletrônico <a href="http://boavista.ifrr.edu.br/">http://boavista.ifrr.edu.br/</a> ,
11/02/2021 a 12/02/2021	Período de Impugnação do Edital	Via e-mail ao Departamento de Educação a Distância-DEAD no endereço: <a href="mailto:dead.cbv@ifrr.edu.br">dead.cbv@ifrr.edu.br</a>
13/02/2021 a 26/02/2021	Período de Inscrição / Envio da Documentação	No endereço eletrônico <a href="https://sgc.ifrr.edu.br">https://sgc.ifrr.edu.br</a>
01/03/2021	Divulgação da Lista de Inscrições Homologadas	No endereço eletrônico <a href="http://boavista.ifrr.edu.br/">http://boavista.ifrr.edu.br/</a> ,
01/03/2021 a 03/03/2021	Período de Análise Curricular	Pela Comissão de Processo Seletivo
03/03/2021	Resultado Preliminar da Análise Curricular	No endereço eletrônico <a href="http://boavista.ifrr.edu.br/">http://boavista.ifrr.edu.br/</a>
04/03/2021 a 05/03/2021	Recurso Contra Análise Curricular	Via e-mail ao Departamento de Educação a Distância-DEAD no endereço: <a href="mailto:dead.cbv@ifrr.edu.br">dead.cbv@ifrr.edu.br</a>
09/03/2021	Resultado do Recurso Contra Análise Curricular	No endereço eletrônico <a href="http://boavista.ifrr.edu.br/">http://boavista.ifrr.edu.br/</a>
09/03/2021	Resultado Final	No endereço eletrônico <a href="http://boavista.ifrr.edu.br/">http://boavista.ifrr.edu.br/</a>
10/03/2021	Convocação dos Classificados	No endereço eletrônico <a href="http://boavista.ifrr.edu.br/">http://boavista.ifrr.edu.br/</a>
10/03/2021 a 12/03/2021	Entrega de Documentação para Vinculação	Via e-mail ao Departamento de Educação a Distância-DEAD no endereço: <a href="mailto:dead.cbv@ifrr.edu.br">dead.cbv@ifrr.edu.br</a>

## 10 DAS DISPOSIÇÕES GERAIS

- 10.1 É de inteira responsabilidade do candidato o fornecimento de informações e a atualização de seus endereços residencial e eletrônico, durante o processo de seleção, não se responsabilizando o Departamento de Educação a Distância por eventuais prejuízos que o candidato possa sofrer em decorrência de informações incorretas ou insuficientes.  
 10.2 A aprovação do candidato na seleção não implicará obrigatoriedade da sua vinculação, cabendo à administração ao Departamento de Educação a Distância o direito de convocar os candidatos de acordo com as suas necessidades, na estrita observância da ordem classificatória.  
 10.3 A não localização e/ou pronunciamento do candidato convocado no prazo estabelecido, autorizará ao Departamento de Educação a Distância a excluí-lo do processo de seleção e convocar o candidato seguinte, conforme a ordem de classificação.  
 10.4 A Comissão de Processo Seletivo se reserva ao direito de alterar datas e prazos estipulados neste Edital, que serão divulgados através do endereço eletrônico <http://boavista.ifrr.edu.br/>.  
 10.6 Os casos omissos serão julgados pela Comissão do Processo Seletivo e as dúvidas sobre a execução do processo poderão ser encaminhadas para o e-mail da Comissão: [dead.cbv@ifrr.edu.br](mailto:dead.cbv@ifrr.edu.br).

Boa Vista-RR, 09 de fevereiro de 2021.

## ANEXO I

### DOS RECURSOS AO PRESIDENTE DA COMISSÃO DO PROCESSO SELETIVO

Eu (nome) \_\_\_\_\_ nº CPF \_\_\_\_\_, candidato(a) inscrito(a) no Processo Seletivo para a função de \_\_\_\_\_, ofertado pelo Instituto Federal de Educação, Ciência e Tecnologia de Roraima-IFRR/Campus Boa Vista, regulamentado pelo Edital nº 02/2021, venho interpor:

( ) Impugnação ao Edital

( ) Recurso contra Resultado Preliminar de Análise Curricular

( ) Outro: \_\_\_\_\_

Fundamentação:



Documento assinado eletronicamente por:

- Joseane de Souza Cortez, DIRETOR GERAL - CD2 - DG-CBV (CBV), em 09/02/2021 17:39:55.
- Tomas Armando Del Pozo Hernandez, DIRETOR DE DEPARTAMENTO - CD4 - DEAD (CBV), em 09/02/2021 17:30:15.

Este documento foi emitido pelo SUAP em 27/01/2021. Para comprovar sua autenticidade, faça a leitura do QRCode ao lado ou acesse <https://suap.ifrr.edu.br/autenticar-documento/> e forneça os dados abaixo:

Código Verificador: 65869

Código de Autenticação: 9091429111

